一五三號 電報掛號零零七九

The Chinese Peking & Tientsin Times

第三千一百六十七號

一九二六年九月一日 (星期三)

今日本報共出三張半

零售每份大洋四分

進口各貨並代理著名英國火險 各名廠一切交易總期公道誠實

……仁記洋行謹白

……蒙各界贊許茲因擴充房屋 ……先行交易擇吉開張如蒙 ……城馬路西首 (北洋)

精貂皮帽一概 並鑲做 本 狐皮虎皮牙眼 ……貨諸 號 ……天津

……祿者往往以爲…… ……於以貨論…… ……難也……

大號哈德門香烟擇字贈彩之大揭曉(二)

大號哈德門香煙第二次擇字贈彩業於陽歷本月十一日當衆抽彩計共擇出(揭預精資黃華堂最皇商價擇)十二字茲將中獎諸君之姓名住址獎次分日登報公布幸祈 鑒察爲幸

德美煙行 公興存煙行 仝啓

(二)得中五個字者捌張各得乙等獎現大洋二十伍元(已見前報)

(三)得中四個字者九十六張每張各贈丙等獎大哈德門煙五百支

姓名	住址
[illegible]連朋	法栞市永順和
[illegible]公館	河東于廠下坡
[illegible]德明(二張)	河北大街石橋天桂傍
[illegible]宅	李公樓文興胡同
[illegible]宅	文興湖同
[illegible]少伯	西頭大夥巷
[illegible]耀集	大夥巷
賈振河	津浦站
任文賀	西門外南頭窰二十六號
水月	沈家台
徐鳳仙	興隆里
馬錫銘	沈莊子下坡
玉立號	北開平安里對過
紀仁發	廣和樓後三十六號
高廖昇	南三區
李幼之	李純坟地
于俊年	城內李大院三號
宮金福	旺道莊紀大院
朱召南	楊花園九十四號
于光	南門西

姓名	住址
王善峯	法栞市永豐車行
高元貴	營門外孫家胡同
陳萬祿	河北竹林村二十六號
王星五	耀華里對過二十三號
劉鶴亭	大王莊三條胡同
王恆番	雙廟街慶記號
王賓	南門外
楊云章	連升棧內
卜山	南門外
曹品三	北門外聚元恆內
福興成	南門外
汪庶辰	河北堤頭村
丁良	日界
庸澤三	河北三馬路順壽里
王澤蒲	南門外沈家台
尚賀領	萬和木廠
萬國章	永順和
宮秀英	旺道莊紀大院
張鶴舫	北閣外慶長順常胡同
于錫三	五洲旅館

實合理想

菜味的好歹雖說是都在那材料和弄法可也是得看那調味料用法這麼簡便而且功效這麼快要調甚麼菜就調成甚麼菜咯味の素可說實在方便實在理想

備用麥精製之各式菜湯無不適合頗省費事費用飯館家庭齊聲讚美

理想的文明調味料

調味精粉

味の素 (味之素)

註冊商標

留意 近有假貨出賣頗多請顧客留意以免受欺 各地雜貨舖海味店暨關茶莊等均有發售

G—79

樓二座坐落天
電燈浴室恭桶
每所售價洋四萬餘
號路西首一百三十

機木機杭
不力求精
見特將本
運津在駐
任歡迎
天津
館內

百無王用

歐美 呢絨 嗶嘰 西裝 物 式 衣 禮服 大氅 雨衣

以電機新發明製成
原草**巴拿馬式**
頂**草帽**與衆不同
奇小空透風凉快異常
之最爲相宜並作**紗**
帽 軟硬木胎帽 白通帽 四季坤帽以及備妥各種**毡帽** 茲因酬謝主顧起見各貨售價格外從廉並設第一分銷處法界天祥市場內
電話南局一六一八號

福時帽莊◎

▲陽歷九月分第一十六期詩鐘求教

第一題 錢塘潮 月餅 **分詠格**

第二題 **端正月** **雜錦格**

本期取錄優等者每名加贈壹盒 特等者每名加贈改良月餅兩盒

截止期 本月十五日 揭曉期 本月二十一日

售卷紙處 本報營業部 東南城角馬玉山公司 每張銅元二枚

本報出售南北戰爭形勢地圖每張大洋五分所餘無幾購者從速

論評

●今後之正式政府屬誰（孤松）

中央自段去後。如無政府然。近雖杜氏拚命。湊成一種攝政內閣。總屬非法政府。如欲組織正式政府。非從法律上採正式之手續。根本上謀正式之解決不可。然則担負組織此正式政府之大任者、果屬誰耶。孫（傳芳）吳（佩孚）不足道矣。以大勢論。舍奉派外。實難其選。吾人深願奉方當局。深謀遠慮。統籌全局。本原有公開之主張。依法律以求其貫徹。未始不可以化干戈爲玉帛。出人民於水火也。質諸奉方。以爲何如。

專電

▲北京電 **閻錫山電告、傅旅佔領卓資山、綏遠不日可下。**

▲北京電 **閻錫山電告中路克復梁城、西路克復楊家灣、向包頭進攻。**

▲北京電 **于珍通告本軍已陸續開駐近畿休養、司令部設平則門外成達學校。**

▲北京電 **確息、武昌失守一次、被北軍又復奪回、漢陽龜山砲大奏功。**

▲北京電 **南軍以全力由金口繞攻沌口、漢陽北軍、在侏儒山設嚴密防務。**

▲北京電 **蔣介石通告漢使團、請嚴守中立。**

▲北京電 **吳佩孚下緊急戒嚴令、連日搜捕國民黨籍學生八十餘人。均押省署。**

▲北京電 **武昌商店、自艷起、盡閉市、漢陽門亦鎖閉、檢查過江輪船、特別綦嚴。**

▲北京電 **吳佩孚司令部（昭）移兵輪。**

▲北京電 **蒲潭北軍大部集侏儒山嚴守漢陽。**

▲北京電 **漢口拉夫緊急、苦力逃走一空、各輪船貨物、均不能搬移上岸、使團一致抗議。**

▲北京電 蔣介石前（三十）日復抵岳州督戰、

▲北京電 張學良昨（三十一）日上午六時赴張家口、察看戰情、定一星期內回京、

▲北京電 奉張派黃容惠爲殺虎口監督、周大文爲多倫口監督、兼口北蒙監局局長、張翙忱爲察哈爾交涉員、沈增容爲京綏路貨捐局局長、

▲北京電 齊燮元昨（三十一）晨四時二十分由京返長辛店、

▲北京電 前（三十）晚杜宅會議、由十一時至昨（三十一）晨三時始散、討論閣事、齊（燮元）顧（維鈞）均列席、

▲北京電 杜錫珪聲明在軍事期內、不願正式組閣、前（三十）晚電吳報告、

▲北京電 駐日公使汪榮寶電外部懇准辭職、回國就醫、

▲北京電 孫傳芳電外部日輪萬里丸水手懲兇案、請抗議究辦、以維民命、

▲北京電 熱河省教育廳、電外部、反對政府派湯爾和等辦理中俄庚款、

▲北京電 上海會計師公會電外部、請向外交團抗議、外律師反對、收回公廨案、

▲北京電 葡商華西公司、所辦京熱長途汽車營業、有礙國權、外部已向葡使交涉、制止營業、

▲北京電 財部與[illegible]法銀行借款、現屆期滿、無法繳還、先付九六公債票七十八萬元以作抵押、

▲北京電 吳佩孚總部電告已將馬濟劉玉春等部共編西師團、但任前方主力、

▲北京電 直魯聯軍一部、昨（三十一）晨在黃寺打靶張宗昌通知各機關、

▲北京電 奉方已委戢翼翹爲口北鎮守使、

▲北京電 張（作霖）新定收編西北軍辦法有三、（一）完全與蘇俄脫離關係、（二）保全勢力至二萬人爲止、（三）所有西北軍長官、應由奉方委任、

▲北京電 張學良赴張家口、順便往大同與閻（錫山）會商綏遠都統問題、

▲北京電 吳（佩孚）由漢電請張（作霖）入關主持國家大政、但張入關有已打消、並電調張（宗昌）赴奉、

▲北京電 杜（錫珪）昨在宅宴張（宗昌）及全體閣員、會商中央財政、

▲北京電 方（本仁）昨已正式通電、就黨軍第十一軍軍長、兼江西宣撫使職、

▲北京電 張（宗昌）偕夫人赴南苑慰勞傷兵、

▲北京電 吳佩孚致電楊清臣、令將所部第二十四師全部、進駐榆陵、以阻西北軍向陝西發展、

▲北京電 齊燮元來京 請杜內閣籌援湘軍費五十萬元、得要領、

▲北京電 某方訊 吳佩孚來電調田維勤部南下、係田自動準備、

▲北京電 蘇孫（傳芳）電津 催王占元南下、策畫軍事 王覆電、俟秋節後赴寗、

▲奉天電 奉張令參謀軍務兩處、籌備大秋操、

▲濟南電 **駐魯馬登瀛旅、奉蘇孫電調援鄂、業於陷（三十）開始由隴海路轉京漢路赴鄂、魯軍署令第七軍調隊前往接防、並令第五師炮兵協助防務、**

▲漢口電 **此間因南北戰爭。各地人民、紛紛來漢避難者。約二十萬上下。**

▲漢口電 **北軍屯集廣水孝感花園一帶者約十餘萬衆**

[illegible]組織治[illegible]保衛團、以防[illegible]民擾亂秩序。

▲漢口電 吳令趙（恒惕）葉（開鑫）所部湘軍、一律開往黃岡駐紮。湘軍憤憤不平。有不穩說。

▲漢口電 海軍人員向吳索欠餉甚急。吳允設法籌給。

▲上海電 日本爲保護僑民生命財產起見。特遣外艦隊旗艦利根號。由九江急遽赴漢。並調駐旅順之驅逐艦薄藤號。追蹤前往。

無綫電

法國

▲里昂市政局、近因做麪包人役罷工、決取嚴追辦法、

▲萬國和平大會、現已閉幕、報界評論極多云、

▲萬國工人聯合會開會一事、

英國

▲礦工聯合會秘書現極力鼓動礦丁、使罷工爲持久之舉云云

德國

▲柏林新聞界記者函致政府大畧言近來波蘭邊界有上級軍官販賣軍火、獲利數百萬之多、此種違法行爲、急宜設法取締云、

波蘭

波蘭爲便於向利牙運煤、特增加礦丁千人、己與勒少尼鐵路簽合同訂妥云、

日內瓦

▲德國加入聯盟會問題、業由該會會員及諸秘書幾經討論、現已獲得同情云、

▲德代表日昨抵日內瓦云、西班牙代表以委員會有取消西班牙長期理事之舉、特提出質問理由、

美國

▲祖陸長某君因萬國欠美國債款、特提議取消、並提議減少德國賠償費云、

▲美銀行界現亦有減輕各國欠債主張云云、

緊要新聞

南軍北伐與北軍援鄂消息

▲南軍放棄武昌 南軍唐生智率兵日前佔領武昌後因北軍利用軍艦發射之威力、與重砲之猛擊、不得已放棄武昌、退守金口、分兵渡江、由蒲潭黃陵磯經過張家渡、以抄襲漢陽之後面、另由大小君山、進攻沌口以撲滅漢陽正面之北軍、復由八岔、土橋、白滸、以謀佔據陽邏、使北軍上下受制、困於接應、故武昌又被北軍奪回也、

▲黨人擾亂陽夏 某方電訊、自吳佩孚到前方督戰後、並已派董政國李濟臣劉玉春三路會攻岳州、故自八月二十七日起、蒲圻至汀泗橋一帶、戰事最爲劇烈、（所有葉開鑫陸雲兩部、已調後方、另調精銳赴前方應戰、一切調度尙屬順利、故昨日某方面宣傳金口蒲圻咸寧、業已次第奪回、惟據他方消息、南軍近因某項問題、決定從擾亂漢口漢陽入手、聞連日漢陽城內密布黨人甚多云、

▲電催北軍南下 京訊云 吳佩孚電向各路調軍隊、集中武漢、以爲後防、故近數日來由保定及長辛店南下軍隊頗多、但駐守京漢路南段各軍、概不調往前線、蓋恐樊鍾秀截斷後路也、

▲蘇孫決不派兵 上海電云、孫傳芳近召集高級軍官會議、席間宣布決不派一兵一卒入湘、但調遣兩支大軍赴贛、以固邊防云、 又南京電訊云、孫傳芳前雖有調集三旅赴湘援助鄂軍之議、但現復宣布仍不變初衷、祇在保全江西而止、

援鄂軍求救於奉聯軍

▲奉方態度未明

吳佩孚率師南下、與湘鄂贛豫各軍、反攻北伐軍、海陸並進、聲勢浩大、幾有氣吞龜蛇之概、無奈此次北伐軍隊、較諸前次湘軍、大有天淵之判、吳思難以制勝、非常焦慮、有某策士云、先將西北軍完全委於奉晉兩軍、所有直北一帶軍隊、除保護京漢鐵路外、餘可掃數調來、以厚兵力、如武漢不守、危及豫魯、奉軍亦有直接利害之關係、不如電請奉聯軍於直魯方面、抽調一部分兵力、南下援鄂、以便一鼓而下岳州、再鼓而下長沙、三鼓而下廣州、反爲順利、吳氏聞之、大爲動容、故於日前秘電某要人、向奉軍將領、窺探意旨、但不知奉方容納否耶、

各省公民反唐繼堯

▲訂購殺人器

旅滬各省區公民協會、通電云、『全國各報館轉各省各法團均鑒軍閥橫行、內爭不己、民窮財盡、滿目瘡痍、黃台之瓜、何堪再摘、西北之戰、向未告終、西南之戰、又己開始、自相殘殺、爲禍日烈、揣其致亂之由、無非勾結外援、密購外械、敝會本民意爲救國希冀軍人覺悟共圖國是、不忍目睹我五千年文化古邦、汨沒淪陷於二三武夫之手、滇唐據西南一隅、號稱獨立、勤修內政不與人爭、未嘗不足以自保於一時、近聞密遣教育廳長王九齡赴日、購買步槍兩萬枝業已運存台灣、惟此項大批軍器、不易越過安南而達滇境、王某特繞道滬上、請求最高軍事當局、商請某領發給護照、敝會聞訊、不勝駭歎、國人日陷鋒鏑之中、試探其源、莫非外械爲之階厲、軍火助長內亂、存亡所繫、幸毋視爲等閒也、無可諱言、敝會既有所知、不敢不言、特此通告全國同胞、一致反對外械之輸入、治亂 旅滬各省區公民協會叩號、（公中刻）

西北軍今後之救濟方法

▲以陝甘爲根據地…以鴉片收入爲維持費

本報特訊、西北軍自取得山西軍之諒解後、即向綏甘陝方面退却、然以奉聯軍追擊過甚、擬於相當程度、再守陝甘地盤、從事奉國議和、如奉方容納西北軍之要求、各守疆土、兩不相犯、則西北軍自可安心布種鴉片烟土、以爲軍隊上之維持費用、預計兩省收入、每年可達三千萬元以上、而兩省軍隊、統計亦不過二十萬上下云、

閻錫山電告綏遠不日可下

據民治社云、西北軍自退至綏遠後、晉軍即担任追剿事宜、閻錫山昨日有一捷電到京、謂商震等部分二路向西追擊、連獲勝利、綏遠不日可下云云、原電如次、（上畧）據商總指揮艶（二十九）日由平地泉電稱、據東路追擊隊傅司令報稱、該隊於豔晚（儉日）進擊卓資山、劇戰七小時、敵人不支、多數繳械投降、少數向西潰退、綏遠不日可下、又據中路追擊隊葉司令勘（二十八）電稱、我軍佔領梁城後、隨派一支隊驅逐合林額爾之敵、隨向綏遠進攻、所到之處、敵人紛紛投降、業經繳械遣送後方、又據西路追擊隊司令感（二十七）亥電稱、我軍西路驅逐敵人、向前推攻、勘日圍攻楊家灣、敵多數投降、一部分向西潰退、正向包頭追擊中各等語、特電奉聞 閻錫山卅

[illegible]

多聞社云、李雲龍率楊虎臣部、（約一師三旅）盤據陝省、頑強抵抗、劉鎮華之鎮嵩軍柴雲陞、張治公、麻振武、侯保傑各部、自東南兩面圍攻、西路吳心田率兵出鳳翔、直抵扶風一帶、李見勢已去、率部退走過邠長武以達甘肅之涇川、期與劉郁芬聯合抗馮、又因傳聞二劉發生衝突、遂又擬改變行程、向南入川、惟楊虎臣則主張通融井岳秀、率部通過陝北、李謂不可、因軍無門志、恐被井氏繳械、率部決向甘退却云、

陳樹藩又將回陝

某方消息 現有陝西多數公民爲消弭陝省戰禍起見、紛紛請求陳樹藩入陝、彼等以現時與劉鎮華作戰之軍隊多係陳之舊部、陳爲陝督時劉任省長、兩人共事多年、頗有交誼、陳如入陝、劉亦定能讓步、陳居天津法界、因多數人之請求、甚爲所動、刻己漸作入陝之準備

粵派何成濬赴甯

▲爲最後接洽…▲邵力子赴俄

國聞社三十一日下午一時上海電、粵蔣（介石）電請何成濬赴甯、作最後接洽、邵力子啟程赴俄、

孫傳芳禁止演說

國聞社、三十一日下午一時上海電、孫電丁（文江）轉告工學界、陳案有官廳辦理、不難得圓滿結果、演說易起誤會、應停止云、

張垣最近之狀況

▲京張間之交通情形…市面金融尙未恢復

據國聞社云、京綏路自北京至張家口一段、久已恢復通車、惟因軍事之後、路政尙未能整理完善、車輛固甚缺乏、南口站所用之大號車頭、亦因損壞不敷分配、據最近由京赴張家口之某路人云、京張早車、本應上午九時由西直門開行、但是日（上星期二）因調集車輛及其他種種關係、候至下午十時半、始能出發、三等客票原價二元九角、現已增至四元四角五分、而所用車輛、均係裝貨之悶車及敞棚車兩種、在軍事時代、大半曾用以裝載軍及火馬匹、故污穢不堪、旅客又極擁擠、以致鐵棚之上面、均立有乘客、車內更無立足餘地、悶車中因無廁所、隨處便溺、臭氣薰蒸、尤覺困苦萬狀、又抵南口、以守候大號車頭、就擱一日半夜、至次晚始行、據聞南口原有大車頭四輛、北軍撤退時携去一輛、祇餘三輛、有一輛已經損壞、不堪應用、現在能用者、僅存二輛、故分配頗感不敷、天明到張家口、計由京至張、共費三日兩夜之時間、在戰事之前、僅須一日耳、至張垣市面情形、現仍十分蕭條、西北銀行前曾發出紙幣一千五百萬、在西北軍未撤退以前、每元尙可兌現洋三四角、自被聯軍佔領後、此項紙幣已一文不值、現在市面上所行使者、爲現金及奉票兩種、奉票可向察哈爾興業銀行兌現、故信用尙佳、然商民以受西北銀行紙幣之影響太大、且糧食貨品、無一不缺、故實無營業之可言、商會方面、正在籲請交通部撥車運貨、俾可救濟市面、諒此後地面治安、旣有人負責、貨運一通、金融商業、必均能漸漸恢復原狀也云云、

奉代表在日受傷甚重

▲留學生脅迫使館秘書 ▲電警廳釋放被捕同學

英文泰晤士東京電訊云、奉天派赴日本代表趙欣伯二十七日被中國留學生毆擊、已誌前報、謂受傷頗輕、茲據確訊、趙氏實受傷甚重、又聞中國留學生聞悉同學八人被捕之後、即請中國公使館秘書某君到青年會、有所接洽、該秘書當即前往、學生等即向之示威、並脅令以中國公使館名義電知警察廳、請其將被捕學生釋放云、

上海保衛團繳械

▲團員遣回團丁赴寧…籌墊欠餉沒收槍械

據國聞社上海特訊云、昨晨南市閘北保衛團、奉令徒手往龍華新操場、聽候丁總辦訓話、南市保衛團由總團長葉惠鈞率隊二百五十餘人、於七時許出發、閘北保衛團總團長王彬彥在辭職中、由副團總尹邨夫率軍四百餘人、搭八時零五分滬杭車自北市出發、九時許齊令由新龍華轉赴龍華、入龍華寺列隊、時危知事李英石、已在後殿傳令、分別團員於殿前、團丁殿後、危知事出面點名、畧謂今日丁總辦來此訓話、特由本人先爲點名、當先點團員、後點團丁、繼由傳道尹偕溫處長至、傅氏發言、謂保衛團編制龐雜、不一律、將來必須改編、諸君服務地方、甚爲欣慰、至於團丁爲有給職、請以服務地方之精神、捍衛國家、如願赴寧者即須出發、當時團丁以奉令前來聽候訓話、今忽有改編之事、甚爲驚異、有下淚者、有暈厥者、有謂結婚期近、有謂未得父母之命、最後乘以行李必須携往、當局未許、結果、由每排派一人前往携取、逃畢、先点發南市團丁八十餘人赴寧、即將帽章肩章卸去、後及閘北團丁二百八十餘人、是時廟外軍警密布、同時閘北保衛團、副團總尹邨夫及甘濬初、陳翰、許亦甫、姜懷素、綏怨再、葉惠鈞等往謁丁總辦、當由丁總辦致答詞近來反對保衛團者甚多、故調人特代爲設法解散、並爲籌款、惠鈞謂吾人奉官命而來、其有外人命令之保衛團未應召而至、殊無以示大衆、至保衛團之組織、地方士紳大都在內、其反對者、實無理由、且爲無聊之人、南市保衛團團丁祇二十餘人、本無問題、至閘北欠餉兩月、人數又多、現團總部所欠與王團總變產所墊數不在小、將來赴寧之團丁、其家屬必來索欠、留滬者亦必遣散、一時何來此宗鉅款、閘北保衛團團丁之保衛地方、功績不小、即幫助警察破獲綁案、已有四十餘起、現有匪人突聞繳械之耗、僅留團員、恐不能勝護地方之責、丁謂現已決定辦法、團員改編、團丁遣散、所有欠餉、計需若干、當令危知事等籌墊、尹邨夫等謂即以每人二十五元計、即須萬元、丁謂准令危知事借墊可也、尹等當辭出、各回本團、而所有團丁、即由軍隊押運南京、在雙方交涉時、約在上午十時左右、各區警署署長、率同武裝警察 至各支部割斷電話綫、收繳槍械、各要隘有軍警派守、副團員被遣返團時途中爲警察撤宣佈、此係出於誤會、將來即須發還、下午五時、尹等至司令部報告、會長袁小庵即電龍華詢問、無人接治、當俟詢明後、再行商議云云、

昨日北京之閣議

民治社云、昨日閣議、除陸部仍由金紹曾出席、農部無人列席外、餘均於十一時到院、十一時半開議、一時散會、議定（一）前農商總長張謇在籍逝世、明令撥給治喪費三千元、派江蘇省長陳陶遺前往致祭、（二）本年丁祭由國務總理親往主祭、並議決例案四件、公布如下、（一）議定陸軍部參事鄭子猷另有任用免職、遺缺以羅虔簡任、（一）議定陸軍部軍事學編輯局局長繼汝霖辭職照准、遺缺以蕭俊生簡任、（一）揚子江水道討論會會長署使張孝若、因丁憂辭職、議決留、（一）司法部呈東省特別區城辦理不動產登記、續擬修正條例文一案、議決照辦、

內閣秋前暫不動

益智社云、不倒翁式之杜閣、自吳（佩孚）孫（傳芳）聯電爲之撐腰後、精神爲之一振、遂改其消極態度、變爲積極的進行、孫潤宇之赴長辛店、表面雖無若何重要使命、但孫在長盤桓一夕、所商竟無十分成效、乃又轉請齊燮元來京、齊下車後、即赴國務院訪杜、密談約二小時之久、始分訪王懷慶張宗昌、除照例寒暄數語並表示贊賞戰功外、即輕輕由軍事談於政治、大約奉方因西北軍事尙未澈底解決、而甯鄂兩方又積極對粵、仍允以杜維持現狀、實則並非有愛於杜、不過節關將屆、後繼閣揆人選問題尙未決定、雖傳孫寶琦有意組閣、當此庫空如洗、秋節難關、軍警政費、在在需欵、因此不肯輕於一試、杜潤因無人肩木梢、又得以搭橋內閣、延其政治生命、齊於昨（三十）晚由石老娘胡同轉赴杜宅、將張之意見轉達杜氏、大約秋節前、不成問題、節後再開談判、是奉方對杜贊除、未表同情、雙方暗談既畢、齊乃由西站原車回長辛店、齊回防後當有電分致吳孫、是杜之一喜一憂、結果終須不倒自倒矣、

日使請核准鹽欵抵借使費

駐日公使汪榮寶、前准政府請以鹽欵向日本當局抵借使館經費、藉維殘喘等情、已如前報所載、茲聞汪氏昨日（三十一日）又有電到京、請速核准實行、以解倒懸、該電原文如左、（上畧）前電諒達、剩下各項經費、均待開發、祈速核准、以便辦理、萬勿緩延、以解倒懸、不勝盼禱、汪榮寶叩、

美探險隊在新省採大批標本

▲二百五十餘箱擬運往美國…美使函外部請予放行

民治社云、美國亞細亞探險隊安得思等一行、本年來華、赴外蒙探險、時適討赤軍興、未克前往、乃折往甘新遊歷、現己陸續將其沿途採集脊椎爬虫等動物百五十餘箱、運送到京、據安氏之談話、謂新疆之蒙古等處、實爲世界人類之發源地、彼等此行、於生物學上曾獲有重大之結果、現該探險隊等一行、擬即將所採集之標本運往美國、昨曾由駐京美馬使致函外部、請即特予免稅放行、外部業已轉行稅務處核辦云、

張煥相收回教權

多聞社云、中東鐵路督辦張煥相、日昨發出通告一件、謂嗣後凡中東鐵路區域內之教育事業、須絕對遵守中國政府命令辦理、並照奉俄協定、應由鐵路方面提出一•二○○•○○○元爲教育經費、一•○○○•○○○元爲路警費云、

▲北京命令▼

（八月三十一日）

本年九月十五日爲秋丁祀孔之期派國務總理杜錫珪躬代行禮著內務部敬謹預備此令

本年夏秋之交山東福建浙江等省霪雨連綿山洪暴發冲決堤壩漂沒田廬人民牲畜淹斃無算迭據各該省長官電請撥款賑濟披覽之餘曷勝憫惻著財政部迅即籌撥帑銀二萬元匯交各該省長遴委妥員分赴災區核實散放以惠窮黎此令

署內務總長張國淦請任命張澤垚李保亮爲僉事應照准此令

署內務總長張國淦呈准福建省長薩鎮冰咨請任命賴朝俊爲厦門警察廳警正應照准此令

前農商總長張謇耆年碩德體國忠誠威望崇隆邦人所重民國肇造於建設因革諸大端多所贊助嗣後總綰農商暨督辦水利導淮商埠各事宜籌畫經營劬績卓著比年隱退尤復振興實業造福邦家方冀克享遐齡共謀國是詎憶偶染微疴遽然溘逝遽聞噩耗軫惜悼實深着給予治喪銀三千元派陳陶遺前往致祭生前事蹟宣付國史立傳並交國務院從優議恤用申篤念耆紳之至意此令

▲來件▼

論蔣中正北伐事

（章士釗）

北伐者舊稱也自歲辛亥之冬卽有聞於南中自後南方軍事部署稍能自立北伐之論卽相應以起其故則民國革命之力自始偏陷地方而未或一及中央民黨健者夢想法都羅柏士比殷敦之所爲號此爲革命不能大成之異因近歲國民三軍中粗有民黨迹象馮玉祥振旅入京幽曹錕於延慶樓自樹中樞布令京省時雖甚暫李烈鈞張繼之倫頗謂積年計議之中央革命始得其朕由是言之北伐云者固無間於左右派民黨所用以爲力傾首都之別稱者也今蔣中正所張皇爲之猶有幾分源於舊義基於民黨之昔通心理毫無可疑而內情外象有較前截然不同者則其軍挾一絕特之主義與俱而復有國外之力盾於其後施關發機權不自己是也案前此革命黨盛大其因之可言者有二一曰章革命而無建設方案一切依舊勢力放倒徐徐更氣故卽十人十義百人百義而無害於僇力併命共謀天下二無論何人不好者入黨之日氣質卽變以是元二之間多士景從官僚輸誠渙然於全國皆國民黨人來者不拒中山恆言凡入吾黨皆爲好人卽而今也此二事者適得其反彼之渙汗大號白以黨治國共產二字藉礙於全國之實實民意猶未明白揭發而建國方畧大抵前定就粵事可爲明驗此一異也聞該黨門戶之險至是駭人卽年齡一項亦招黨徒過二十八歲者且不納執此概餘悍然可知凡黨中議事惟有服從不得絲毫立異卽夙昔同氣偶犯此嫌俱所不容中正在復張溥泉一書詞氣嚴悍不寒而慄彼驅許崇智伍朝樞囚熊克武吳鐵城皆器爲革命進行上不得己之犧牲直道之而不諱自謂將欲革命成功必須澈底做去不妥協不姑息且以中山時代黨議不一同志附爲恨事處老黨員且如此新附者抑又甯論此二異也有此二異良足拒人於千里之外新謂『新室之興英俊不附』彼其勢力宜或不集而乃不然荀卿有言莫神一好凡人處事泛而寡要每見無功況於軍 惟專與精効尤易著中正所部黃埔軍官學生及由此擴張之幹部軍隊一一以其單純兇悍之義貫輸飽滿精力技術兩俱足以副之加又得蘇俄爲之齎糧借兵俾資一還沘其槍皆一式儲彈極足一洗他軍餉彈不符之弊山野各砲精與多皆稱是有此本營挾附疏先後之力以趨佐以黨代表分布各軍用收身臂相聯之効中正復著著以敢字爲天下先使全軍以死爲生有進無退此民國十五年間北伐軍迄未之成而忽成於今日爲氏一人之手非偶然也吾兄太炎近布元電於中正大肆詆斥至以僕固懷恩石敬塘張邦昌吳三桂爲比而玩其詞意則似極以其勢未可驟滅爲慮故曰若凶鋒横厲必不可當惟濟之以死爾揣太炎之意以謂蔣者得志吾人行爲俄白黨之續其毒痛萬非尋常亡國可擬而今人於此似猶懵然未審號稱討赤諸帥輒或習於荒嬉自計私欲而又志力不堅號令未一以投於敵未必卽有奇功故不禁深憂極歎思以劉裕曾國藩之往事激勵天下士耳自來吾國戰爭誰方適負其責卽視爲誰方自有之事舉國之人不曾秦越觀者中東之役日人譏誚吾國謂以直隸一省李鴻章一人與日本全國及其軍民數十萬人戰焉得不敗其語雖譏無可駁也國際之戰且爾內訌更何俟言是故皖直之爭所爭者皖與直也兩派以外無與也孫陳之爭所爭者孫與陳也兩人以外無與也推之南北歷年大小諸戰莫不皆然此次 正北伐人爲往事所蒙僅志所中其且一例相看不難想見故太炎特著其異大聲而疾呼之愚竊本此義更爲斯篇以正告於天下以蔣中正之北伐固非南北問題而國亡於赤與否之問題也勉抑中正一派之軍力使勿爲亡國先驅非尸軍職者一部分之責任而無軍無民無黨無者所宜共盡之責任也故太炎電中斤斤以仇無友凡自今以往猶願續爲中華國民戒觀望恥假復絕驕貂大團結爲同甘警句曰當茲巨魔不除雖有金湯危如朝露猝被俘擄要領卽分何地位之可冀忠怨之可復者義既追敘出語不期而眞摯若是今報聞岳州失守武漢震動矣設有不幸彼北伐軍者忽焉昌熾坐成洪楊之勢席捲東南號召天下於斯時也國民之眞義憤以起軍閥之眞覺悟以生艱苦卓絕網羅天下豪俊蔚成中心誓師討賊之曾國藩且崛然以起彼憑藉外力驅青年爲虜僥倖一時甘心賣國之赤化軍其卒歸殲滅如合符復析之可期特全國之受茲禍變所遺糜爛殘酷且百倍髮捻殆不知何日復耳言念及此心膽俱碎愚誠自詛願尸失言之咎爲徵大漫而世之人者華勿疏忽以慮雜荒必察變必到最後始表見其爲國奮鬥之決心也其幸矣

八月二十七日

紅錫包香烟

永泰和烟草股份有限公司總理

Santarcen

註冊商標

五淋白濁專家新藥 福方

撒答精

撒答精爲以有優秀之淋菌殺力卓絶利尿增進之作用及絶無副作用之三大特長之理想淋病內服藥而與同病者以福音參照最新藥理研究完成之合理藥劑也、該藥有左列之作用及效力、即內服撒答精以殺滅尿中之黴菌且以利尿增進之作用便溺時頗覺便利又以有此防腐性之利尿恰與用殺菌藥洗滌成爲同一之作故無何等之危險以阻止淋菌之發生而排除淋毒所以能去痛止濃促進治癒之期毫無刺戟腎臟及障害胃腸之副作用繼續服之定得達到治療之目的

專治

五淋、白濁、赤濁、小便不通
尿意頻發、膿汁多泄、尿道腐爛
尿中混血、疼痛異常、膀胱發熱
龜口對閃、慢性淋疾、婦人淋毒
赤白兩帶、其他睪丸炎、關節炎
等淋毒性諸症

用……一天三次每次一個……用白開水
五歲以下用……

本埠經理代售處

楠德義大藥房　東馬路　共和藥房
山喜大藥房　東馬路　怡和堂藥莊
回春大藥房　北京東單牌樓　信儀洋行
估衣街　老太和廣藥莊　北京李鐵拐斜街　祥記大藥房
葆記西藥房　北京楊梅竹斜街　回春大藥房
大胡同　華法大藥房

總批發處 天津日界 **正文洋製藥部** 電話總局二九三九號

英界惠羅公司中街

歡迎

最末後之星期了

夏季貨物一律大競賣

賤

破天荒夏季大減價

破天荒夏季大減價

壹年祇逢一次犧牲利益削本出售

參觀

各界注意勿失良機

電話南局一百五十六號　營業時間　由早晨八點半至五點半止　本公司啟

▲▲京奉鐵路管理局招商投標承辦枕木廣告

本局現擬訂購□等軌道枕木十萬零八千根道叉橫木七百六十二根質爲中國栗木橡木楸木美國松木或紅縱（OREGEN PINE OF AOUCLAR FIR）日本堅硬枕木澳洲或新西蘭木料或同等之堅硬木料奉交通部核准招標承辦如有願承辦上項枕木者即向本局材料課領取投標格式紙並章程照式填寫簽押外加封套並用火漆封固其封面註明投標承辦軌道枕木字樣務於開標期前連同投標押款現金或銀行保單五千元送交天津河北新車站本局長照收製給收據（不得標者即於開標後隨時發還）所投標函定於民國十五年八月三十日下午二時半在本局當衆開標如所投之標不按上開手續並不繳納投標押款五千元或銀行保單者概作無效

▲▲永康廣東臘味莊廣告

廣東崔永康堂肥兒培元消積散向歸本莊總經理分銷批發此散爲天下最廉價之小孩保險品自流行北方以來治好小孩不可勝計如肌肉羸瘦肚大筋青飲食不思嗜食無饜疳初起及已成等症無不神効卓著小孩尋常無病半月一服可保肥兒健體百病難侵永無疳積之患每服一毛每打一元本莊又選辦廣東馳名膏丹丸散各種罐頭食品本主人研究臘味有年精製最合衛生送禮廣東奇味香腸板鴨各式臘味承接送禮金猪燒烤鹵臘與衆不同特備精細碟子配製奇味七星伴月每樟定價一元五角近者皆可送到誠家常臨時款客之妙品也如蒙惠顧無任歡迎 開設天津法界三號路中國旅館斜對過街首第一家

法界卜街七十一號 電話南局九二三號

逕啟者鄙人於本年三月份以繼記名義在天津中法儲蓄總分會認入第五零捌捌號儲蓄全會一份按年交款除得仲小獎外本年八月分總會在北京開標適仲特獎得洋七千元當經天津中法儲蓄分會照數付給並退還未到期六個月會欵足見該會辦理儲蓄信用卓著深爲鄙人所信仰除函致該會獎勉外特爲登報宣揚望有儲蓄之志者盍興乎來

繼記謹啟 寓天津法界欲華里

該會備有詳章函索即寄 五〇八八號會友

天津中法儲蓄總分會啟

▲▲勝家機器刺繡縫紉女學校招生廣告

第六期刺繡縫紉班續招新生二十名 陽歷八月十五開學章程函索即寄

地址 日界電燈房後伏見街 電話總局四零二二號

交通銀行廣告

本行創設於清前光緒三十四年股本總額一千萬元專辦存款放匯款貼現款及國外匯款等業務並奉政府特許代理國庫發行鈔票北京及各省均設分行或通匯機關如蒙惠顧無任歡迎

總理梁士詒 協理盧學溥

天津分行 經理江世德 副理區紹安 襄理蘇恩科 （北洋）

天津法界五號路 電話 經理室一八零零 營業室一七一零 一八九零 電報掛號六六三九

中華滙業銀行

資本金一千萬元 公積及滾存金三百一十萬餘元 呈奉財政部立案 商部批准專發

本國內外滙兌並辦理存款放款押滙以及銀行一切業務並有發行鈔票之權 總行設在北京 分行設在上海北京天津 其他地方 國內 漢口 濟南 青島 九江 福州 廈門 哈爾濱 汕頭 廣州 香港 長春 奉天 大連 安東縣 國外 東京 橫濱 大阪 神戶 京都 長崎 名古屋 下關 朝鮮 函傳 小樽 臺北 京城 門司 紐約 孟買 倫敦 新加坡 並歐洲 奧洲 各大埠 均可通滙特此廣告

總行總理 章仲和 總行專務理事 小林和介 京行經理 李光啟 滬行經理 林祖溍 津行經理 謝霖

津行 設在英界大沽路 電話南局 二六一六 二五二五 二四八四 二七一一 零五六五 經理室 營業科 營業科匯兌專用 英文 [illegible] 二五一四 二七一一 出納文書科 號房 電報掛號 華文 英文 KNABEX,TIENTSIN.

香港國民商業儲蓄銀行津行

資本伍百萬元 營業 商業部（信托）（放款）（存款）（匯兌） 儲蓄部（整存）（整取）（零存）（零取）

行址 天津分行法界廿六號路 香港總行（德輔道） 漢口分行（歆生路） 上海分行（江西路） 廣州分行（西堤二馬路）

（注意）香港 澳門 廣州 香山 等處匯欵尤爲敏捷相宜

監督馬應彪 副理陳永傑

電話南局七三七 電報掛號（NACOMSAV）（北洋）

工商銀行天津分行廣告

本行於民國六年成立 註册資本五百萬元 已收資本一百五十一萬元 總行香港 分行上海 漢口 天津 廣州 代理國內外各商埠 滬漢港粵匯兌尤爲便利 能通匯欵無論多少均可設法派人送到 營業銀行一切事務 電話南局二六一〇 行址法租界海大道四四號 經理張納川 副經理陳之達 謹啟 （北洋）

金城銀行

總分行 天津 北京 上海 漢口 辦事處 南京下關 通匯地點 哈爾濱 鄭州 國內外各都會商埠均有代理機關

股本 總額一千萬元 收足六百五十萬元 公共積計一百五十五萬元

辦理銀行一切業務兼收各種儲蓄存欵

中孚銀行廣告

本銀行額定資本二百萬元已收足一百五十萬元公債金四十萬元呈准財政部農商部註册辦理國內外匯兌往來存款定期存款儲蓄存款抵押放款貼現期票買賣生金銀代理外埠票據備有保險鐵箱寄存貴重物品以及商業銀行各項業務收取滙兌等費無不格外克己手續務求敏捷以副惠顧諸君雅意 總行及天津分行設在法界八號路 總行電話南局一千六百七十五號 天津分行經理室電話南局一千六百七十四號 營業室電話南局一千六百七十三號 分行上海漢口北京其餘各埠均有代理

天津中孚銀行啟

鹽業銀行廣告

本銀行股本一千萬元已收七百萬元及公積金及盈餘滾存四百四十萬零六千五百餘元辦理存放匯兌各項銀行業務總分行所在地列下

北京西河沿 天津法界八號路 濟南二馬路 鄭州錢塘里 駐馬店 漯河 上海北京路 香港德輔道 南京下關惠民橋 揚州左衛街 杭州西薦橋路 漢口英界一碼頭 其餘各省會商埠均有通匯機關並與中南金城大陸銀行合設準備庫及儲蓄會於上海天津漢口等處

律師孫鏡清事務所通告

本律師現受天津北京聚興誠兩銀行之聘充任常年法律顧問嗣後該兩行關於營業範圍內無論審判上或審判外之一切法律行爲概由本律師負責辦理特此公告

事務所 北京宣內前牛肉灣卅三號電南四四〇七 天津法界中街聚興誠銀行內電南五二〇四

聚興誠銀行廣告

本行專營商業銀行一切業務辦事手續力求敏捷如蒙惠顧無不竭誠辦理茲將各分支行及匯兌所地址開列於后

總管理處 漢口歆生路

分行 宜昌大南門外二馬路 成都華興街 萬縣富鋪巷 上海英界九江路 漢口歆生路 重慶新豐街 支行 北京煤市街

匯兌所 老河口後街 沙市青石街 湖南常德 四川江津 涪陵順城街 灌縣正中街 開縣 奉節

天津分行 經理龔農瞻 副理成訪華 住址法界中街五十五號 電話 經理室南局五百二十四號 營業室南局三百一十三號 電報掛號 中文二四三五 洋文YANGBROSBK

天津銀行公會會員銀行浙江興業銀行營業廣告

各種存欵 定期 通知 特別定期 儲蓄 往來 囑託 特別往來

匯兌 國內國外均可通匯並與上海杭州漢口天津北京奉天哈爾濱鄭州石家莊各地備有活支匯票便利錢客支

各種放欵 押 押匯 貼現

信託保管 露封保管 保管箱利用

天津分行 副經理朱益能 襄理顧逸農 師鳳昇

（營業時間）除休息日外上午九時至下午四時

（行址）法租界二十一號路二十六號路轉角

（電報掛號）二一八四

（電話南局）一五二九號 五十一號 一三四六號

（內部分機）第一號經理室 第二號會計室 第三號營業室 第四號及用機 第五號保管庫 第六號二層樓 第七號三層樓 第八號傳達處 第九號營業室 第十號文牘室 第十一號閱事處

（儲蓄分處）天津南開中學校內 （電話）總局一九二四號

（貨棧）天津特別三區意俄租界交界路 東局二五三三號

天津唯一清涼雅潔之電影劇場

皇宮電影院

只此一天開演武勇驚險義俠名片

紅城義友

紅城義友

此劇述一勇士、性情俠義、好打不平、遇友有難、不惜身命附之、近來世風日下、所謂朋友者、大都富貴相交耳、看此片誠、益世道人心者也、片中主角爲「風林戴猛」演來精幹活潑、矯健勇捷、一舉一動、活如龍猛如虎、欲觀武勇義俠者、盍興乎來、

明天開演環球歡迎之滑稽華麗警世大傑作

「柯琳」女郎及「西德賈波林」合演

海棠春醉

綠

交際場中之黑幕

繁華社會之寫眞

新新電影院

日界郵便局對過 鶴島街三炮台原址

舊歷七月二十五日至廿六日續映兩天

社會警世影片

將軍之女

生意價目：樓上四毛 二等三毛 三等二毛 四等一毛

導演 黃夢覺

重要演員 阮聖鐸 成雲文 胡慧英 程競雄 黎趣星 蘇志呆 梁若心 潘瑞雄 嚴汲雲

開演時刻：日場三點一刻 夜場九點一刻

▲各項煤斤價目

敬者敝價自三月十七日起將各種煤斤價目開列於後

家常塊煤每噸十一元一角五分

一號末煤每噸九元二角

二號末煤每噸八元五角

清水焦炭每噸二十元四角

廠內交貨運脚一律外加

開灤礦務總局北方售品處啓

大明眼鏡公司

ZEISS PUNKTAL

驗光準確 裝配舒服

日界旭街電話總局二四一四(北洋)

華洋訴訟大律師孫啓濂 專辦外國法院及中國法院訴訟或非訟事件

事務所 英界雙彰里八十四號 電話南局二三五二號

▲▲梅幹材啟事

前據黃君逸羣稱已取得臨榆長城煤礦公司南方專銷權於本年五月十五號與弟在粵訂約由弟集資創立洪記公司運煤往粵銷售當經先後會同津據黃君稱交長城公司運費大洋三千元旅費五百元合共向弟取去大洋三千五百元俟閱報章始悉黃君與長城公司前所訂約經於本年二月八號期滿無効則黃君前與長城公司所訂之南方專銷權利經已喪失是即黃君與弟所立之約已無根據不能發生効力茲特登報聲明與黃君脫離關係黃君在外若何行動與洪記公司及弟無涉但黃君取去之大洋三千五百元經問明長城公司實未有交到作運費除另行向黃君追討外特此聲明

▲▲聲明作廢

鄙人在中央藥房存洋二千元立有樹記存摺一扣除本年陽歷四月二十四號支取洋五百元外尚存洋一千五百元正不意於本月二十七號晚在白牌電車上被竊遺失今在該藥房掛失外並登報聲明該摺無論落在華洋各界人等之手概作無效特此聲明 樹記啟(華)

▲▲精美壁克汽車出售

茲有四缸二人座壁克汽車一輛出售機器等件均皆完善如欲購者請移玉法界十一號路新旗昌洋行或電話通知可也 電話南局一一〇五號(北)

▲顧文俊大夫啟事

敬者鄙人因應浙江杭州雷官之聘即日首途南下准於夏歷八月初一日返津應診幸各病家注意法租界霍壽里十八號 顧文俊謹啟

本埠新聞

●縣署布告協助徵捐

大津縣公署昨發布告云、爲布告事、案奉省長訓令內開、捲烟吸戶特捐處呈稱、查職處所轄各區之烟酒吸戶、用捐票者、固不乏人、而巧圖偷漏者、亦實繁有徒、職處鞭長莫及、非各地方官認眞協助、殊不足以杜偷漏、而裕捐收、爲此呈請鈞署、通令一區局所轄境內、天津、寧河、四區文安、靜海、大城、青縣、新鎮、五區河間、南皮、任邱、獻縣、交河、阜城、肅寧、景縣、故城、六區滄縣、鹽山、慶雲、寧津、吳橋、東光、各縣知事、對於捲烟吸戶特捐、均應力予協助、並飭出示曉諭居民、勿得偷漏、庶家喻戶曉、則偷漏者、必日見其少、而捐收可望日見其多、等情據此、除指令並分行外、合就令仰該縣查照、認眞協助辦理、並出示曉諭居民、毋得偷漏、以裕稅收此令、等因奉此、合亟布告、爲此仰闔邑居民人等、一體知悉、自示之後、凡有烟酒吸戶、應即遵照貼用捐票、不得取巧偷漏、致礙稅收、倘敢故違、一經查出、或被告發、定即照章罰辦、決不稍寬、其各凜遵、切切此布、

●洋酒印花變通辦理

▲洋酒徵收處之布告 天津洋酒徵收處昨有布告云、爲布告事、案查本處征收洋酒稅、業已兼旬、但當試辦之始、其間手續、或有不便於商人之處、茲爲便利批發洋酒各商起見、非銷售大津本埠之酒、遵章購足印花、勿庸請領運單、由本處另行發給發照、以資證明、再凡成箱之酒、銷售本埠在未批發以前、已照章購買印花、然不能開箱、按酒瓶貼黏者、須由商等聲明、經本處查明屬實、即將於各箱箱山、粘貼本處驗訖條、一俟將來賣出、再行開箱、按章貼足印花、如有未粘有驗訖條者、即以私論、總之本處此次征收洋酒稅、原爲保護土產之酒、爭挽奢侈之風、凡於商民有利之點、無不擇善而從、該商等亦均有天良、踴躍納稅、不得藉端取巧、致干罰辦、切切此布云、

●教育會開聯席會議

天津縣教育會於前日下午四鐘、開評議幹事聯席會、出席者四十餘人、由會長李少軒主席、報告與各界請求褚總司令准免處分公產、以保全津教育並蘇民困、已蒙褚總司令當面慨允、(衆鼓掌)某會員提議、總司令維持教育、保存公產、教育界應與總司令作紀念品、以誌盛德、(衆贊成)李會長又報告、本會辦理結束、各類手續、衆無異議、遂全體攝影、至六點閉會云、

●省議會開會有望

直隸省議會、因經費困難、不能開會、該會議員、迭次向省當局呼籲、請發經費、惟因軍事緊急、軍費浩繁、實無餘款撥發、該會此次褚玉璞返津、對於軍民行政、無不親自處理、各議員乘機向褚督辦請求發款、維持開會、當蒙褚督辦之照准、撥發經費、藉以恢復原狀云、

●佔民房軍隊將遷移

軍興以後、津埠往來軍隊爲數頗多、因無處駐紮、在河北一帶、借用民房、各房產公司、不敢索要房費、且任意毀壞、各公司雖受損失、亦無可如何、近日各軍事機關、以軍隊借駐民房、習以爲常、大有久假不歸之勢、各住戶因此遷移者甚多、現軍事已將結束、各處軍隊、亦將開回原防、所有軍事機關、或撤消或合併、均擬裁減、新舊軍隊、均須予以收束、地方秩序、急待恢復原狀、使人民各安生業、聞褚督辦諭令各軍、凡借駐民房者、一律騰出、另謀相當地址駐紮、以維地方秩序、而整紀律云、

●法部嚴禁律師架訟

近來執行律師職務者、因趨重金錢主義、對於國家禮教道德摧殘無遺、任意調架訴訟、如主使子女控其父母、或主使兄弟控告其兄、離間人骨肉、敗壞人家庭、猶認爲彼之特長、以從中得少數之公費、置人格名譽於不顧、殊屬違反倫常、聞司法部鑒此情形、令行各級法院、凡律師調架訴訟、及離間人骨肉感情而得利益者、均須交付懲戒、以示法律道德並重云、

●推銷省公債之情形

直隸第六次省公債、經警廳令合區向商民派售、以充餉需、業已推銷多日、惟商民認購者爲數寥寥、經竭力勸辦、始認購少數、聞各商民因迭經戰禍、元氣大傷、多無資力購買云、

●華北新聞禁止發行

本埠華北新聞報自前昨兩日起、被當局命令郵政機關禁止郵遞、並禁止華界人買賣該報、昨日法工部局亦曾派偵探數人往該報社調查一切、聞該報主要人物、均已逃避云、

●劉起元尚難保釋

前直隸水上警察局局長劉起元、被人舉發、經高局長扣留、送往軍法課法辦、已誌各報、復有自稱慈善機關、向當局保釋、以圖脫離法網、聞褚督辦以案情重大、尚待訊問、所請保釋之處、尚難照准云、

●唐山工人之申辯

閱本月二十五日各報見來函登欄內、載有京奉總局一函云唐山製造廠、補爐廠全體工人控告許作彬鄧開泰等五人私吞工友捐款、及煤票四分之一捐若干餘元、是以總局將其逮捕、閱之不勝駭異、按工人等共立之會館業經五載、工友捐助款項、任其自由、當會館成立時捐款頗工半者、僑居少數、大半多無捐助、以後則並無何等捐募、五年之中、會館圖書館一切經費、死傷工友體恤費、所有五卅案賑濟上海工人開會遊行、及孫中山追悼會之費用、均由以上捐款所出、至今春會館取消僅存大洋二百餘元、此款已被前任警局局長何立中全數充公、而煤票捐一節、則更無其事、可以調查、總局云許作彬鄧開泰等五人、私吞萬餘元巨款、未免不明眞相、又云、原告人保補爐廠全體工人、工人等並無控告被捕五人情事、工人等決不承認、想係與五人素有私仇、假借工人與該五人名義、以張聲勢、此事甚望總局、加以調查、原告人亦當處以誣賴人之罪、貴報論流最廣、敬懇將函登之報端、使路遠各界、皆得明其眞相、則幸甚、肅此奉託、並頌文祺、唐山京奉廠、補爐廠全體工人仝頓首、八月三十日、

●警察廳取締乞丐

天津警察廳、爲預防時疫傳染、注重衛生起見、對於乞丐、嚴加取締、派保安警察、禁止乞丐潛入租界、又通令各區對於界內乞丐隨時抓獲、送往教養院安插云、

●實局長須造送履歷

直隸實業廳訓令各縣知事文云、案奉農商部指令本廳呈報各縣實業局成立情形、造具清冊、呈請鑒核一案、奉令內開、呈暨清表均悉、仍仰取具各該縣實業局長履歷、送部備案、其分局長一項、爲縣實業局規程所未規定、該灤縣唐山鎮設置實業分局局長一員、核與定章不合、礙難照准、此令等因、奉此除分行外、合行令仰該縣事遵照、即將該實業局局長履歷、開具清冊一份送廳、以憑轉呈、勿延此令、

●津地虎疫傳染情形

近日以來、各租界發生虎列拉時疫、死亡多人、而華界亦被傳染、一經染患、救治不及、即有性命之虞、聞因患虎疫致死者、已有七八人之多、經各醫院醫治、幸獲安全者、亦屬不少、非常危險、望防疫機關加以注意、勿以公文敷衍、以免蔓延云、

●學校開學困難原因

直省中等以上各學校、因久不開學、妨害教育發展、致使教員失業、學生失學、團體開會、向軍事當局呼籲、請維持開學、以維教育、已蒙張褚兩督辦允許、並指定教育基金、各學校已籌備開學、惟至今尚不能實行、茲查其原因如下、(一)各學校積欠經費、爲數甚鉅、非少數款項所能維持、(二)各該校校舍儀器傢俱、多被軍隊損壞、非撥大宗修理費、不能修理完整、(三)各學校或仍駐紮軍隊、或改爲傷兵醫院、雖經各校請求遷移、但因一時多無適當地址、暫難移出、(四)軍事尚未完全結束、當局對於教育、尚不致以全力維持、聞各校學生、因停課多日、有返本籍者、有另謀生業者、有荒於嬉遊者、其素日活動政治及入國民黨籍之學生、因在津失其活動力、相率南下、投入黨軍、聞已充任下級軍官者、頗不乏人、以有用之青年、因環境所迫、供人利用、甚或爲性命之犧牲、殊爲可惜、望當局急爲設法維持、以免多數學生、長此失學云、

●巴拿馬僑商之報告

本埠總商會昨接巴拿馬中華總商會寄來該地一年出產最近調查表、報告物產情形、特照原表登出如下、香蕉、一〇七三三六、二五三、(以一千克蘭姆爲標準、下仿此)大蕉、一、九三六、椰果、六、三〇八、八五五、椰果肉乾、二、八七、二七〇、渣古聿、一、八一三、一〇一、椰核、一、九五六、六四四、咖啡粒、一四、六五一、上等樹膠、五、二四八、次等又一〇二、八六七、次等又乳一六、七九九、洋茯苓二〇、五七三、引嘔藥、六、二二〇、刀傷埋口藥、九〇、轉酒、(指抽酒)四二七、糖果、六、粉絲、二三〇、玳瑁肉、二〇〇、又胸、一、五四四、玳瑁殼、一〇二二七、酪牛皮、四七七、一八三、乾牛皮、七四九六、牛骨一六、二一八、牛角、四、二六六、牛油、一、八八八、鹿皮五、〇〇八、珍珠、二、又殼六三一、一八、幼金沙一一、白金沙、八、白銅、二七、〇九六、以及架柯華木、拿沙棘那木、華耶近木、疏羅木三、六八三、三六三、

●日公會堂開展覽會

駐津日本商業會議所、因日商由該國運到五金等物頗多、定於本月三日、在日本公園公會堂、開展覽大會、請天津總商會、轉請各界、赴會參觀、總商會已轉函請各行參觀云、

●各界注意保產辦法

天津各界與耆紳嚴範孫、華璧臣、孫伯蘭諸公、請求褚總司令、保存地方公產、已蒙褚總司令、慨允保留、並已擬妥兩定、准予保留、日內即可令發教育局、及天津縣遵照辦理、各界並擬對於保管公產手續、俟官產處將卷交回後、尚須切實討論云、

●書畫慈善會開幕

天津書畫慈善會、假南市慎益大街東南大市場樓上、舉行展覽會、已經籌備多日、現聞該會已訂於舊歷二十五日(即今日)舉行開幕禮、所陳列者、除天津各要人名流書畫外、並在北京徵集各大名家書畫運津陳列、用供參考、如俞滌煩齊石、徐石雪、蕭謙中、齊子愚、許翔階諸大書家、及本埠著名書家吳靜坡之出品、共百餘件、想屆時必有一番盛況云、

●文霸水災之慘狀

文安霸縣、地勢低窪、爲各河之下流、故每年夏季、必患水災、本年夏季、災情尤慘、人民田畝房間、多被淹沒、不但無處棲身、生計亦因之斷絕、現該縣災民扶老攜幼、紛紛來津求賑、以維生活、並望直省長官、設法救濟、以惠災黎云、

●汽車軋人

霸縣人孫福財、年三十七歲、以賣牛毛地氈爲生、昨日(三十日)上午十二鐘、行至大胡同地方、忽有茂達汽車行、七十號汽車、由北向南開來、行駛迅速、孫某一時躲避不及、致被將脚部軋傷甚重、當經該處崗警李萬榮、將開車人王實全、及受傷人孫某、一併帶區、轉送地方檢察廳訊辦云、

●形跡可疑

昨日(三十)夜十一點半鐘、有楊四林、手持藍布小褂一件、行經大胡同、盤旋徘徊、該處崗警王振東、見其形跡可疑、乃向前盤問、言語支吾、當即將其帶至東五區訊辦云、

●車站紀事

三十日、唐德萱、劉符誠、袁祚厦、均由津晉京、又楊慶鎏、朱頤年、均由京來津、三十一日、蘇錫麟、林振耀、陶雲鶴、均由津晉京、又王印川、孫惠藩、張鴻緒、彭汝孫、均由京來津、

京兆新聞

●王琦招待新聞界

▲對新聞表示三項希望

▲中美通信社記者已釋

京訊、京畿憲兵司令王琦、三十日午前十二時、在帽兒胡同司令部、招待本京中外新聞記者、屆時到者八十餘人、先由秘書韓某及李介圭招待、一時半開茶話會、王出席演說、略云、兄弟到京數月、因軍事倥傯、未能與新聞界朋友一談、甚爲抱歉、今天承諸位賞光、局勝榮幸、鄙人對諸君應盡忠告者、略有三事、(一)討赤一事、不但張吳兩上將軍及張褚各督辦、張軍團長所主張、即全國三尺之童、均有討伐之決心、因赤化蔓延、國將不國、希望諸君今後對赤黨不要袒護、對軍情不要虛報、(二)北方軍事、既將結束、而政治問題、亦見緊要、希望諸君盡力扶持、不要挑撥政潮、(三)新聞有一種道德、諸位道德高尚、本所欽仰、諒無攻擊個人私德之事、但恐一時失檢、登載上項新聞、傷及個人、發生波折、絕不贊同、希望改良、此外關於外交政策、各有見地、諸位洞察世界大勢、如有見到之處、希望盡量批評或指導、又中美晚報本爲國民軍之機關報、人人知之、張督辦俟軍團長及張秘書長(其鎧)會下諭數次、囑即查封、鄙人一再諸令請勿爲偏袒之言論、迄未見信、故於前晚查封、至中美通信社、昨據各位來部聲稱、保屬兩事、自應准其復業、現實君覺民已到此地、一俟茶點完畢、即可與諸位同出司令部、兄弟素重輿論、遇有可以盡力之處、無不幫忙、遇與上發表關係敝部之事、無不虛心采納、如前者中美晚報記者樊治平出司令後、刊布新聞、謂敝部拘留所急應改良、現已分別實行、今日虛邀、實覺愧對等語、永新聞界推管翼賢致答詞、並請王派一專員接洽新聞、俾免隔膜、王即首肯、至二時許、攝影盡歡而散

●京北土匪大猖獗

京訊、京北昌平順義兩縣境內近爲土匪類所盤踞、到處

擄掠，橫行無忌，譬經京兆守備司令部，調派守備第一路官兵一部分軍隊，分往各處駐紮鎮攝，但兩縣區域遼闊，盜匪乘多出沒於青紗帳中，或散居於山谷間，以致官兵勢難剿除，一任該盜等之騷擾，因此該縣人民，慘遭盜匪傷害者甚多，近聞該兩縣人民，因不堪盜匪之蹂躪，乃公推紳董李先震等代表赴京，於昨日在京兆守備司令部上書告急，請再調派大軍，分駐兩縣地方鎮攝，以資保護，而安生業云，

●李垣收回京西四縣

▲致吳佩孚之一電

京兆尹李垣派機要秘書李鴻等與齊燮元張英華接洽收回京西涿州良鄉房縣固安四縣情形，已誌昨報，茲聞李京兆昨又致漢口吳佩孚總司令一電，重申前請，該電原文覓錄如下，漢口吳玉帥鈞鑒，竊維軍事敉定，善後宜先，一切行政設施，端在統系專一，職權分明，此次討赤軍興，鈞部自鄂轉戰而至近畿，以赤軍負嵎南口，前敵戰事多在京兆區域之內，為便利戎行起見，將涿良房固四縣歸入前敵籌餉督辦公署，本屬一時權宜之計，現在張垣既下，赤軍遠颺，軍事前線直達平地泉附近，距離京兆區域已遠，而湘鄂戰事發生，鈞座率師南討，就軍事而言，北方赤軍僅存殘喘，南方赤軍勢甚郎張，前敵重在岳湘，籌餉應在鄂，即就北方而言，前線既不在京兆區域之內，則軍事業經肅清，自須亟籌善後，形勢亦經更變，尤應恢復舊章，再就收入而言，區區四縣之地，切徵收款項，關於籌餉之方、不過太倉一粟，關於行政之事，幾成一國三公，鈞座盱衡八表，素以統一全國為已任，即此番討除赤禍，南北親征，亦無非救民水火貫澈統一之主張，在軍事方殷之際，尚出四縣收入暫歸籌餉督辦主持，本為華情所共諒，而軍事既定之後，撥還四縣仍歸京兆管轄，更示天下以大公，仰維鈞座悅戰之初衷，定不以垣此言為越俎，丹忱可質，衆志同孚，用特詳電瀝陳，務懇飭前敵籌餉督辦即將涿良房固四縣一切政權歸還京兆尹管轄，原設局處一律取消，俾收回行政之統系，籌書善後之設施，至於鈞部餉需運輸，如有須京兆協助之處，儘可知照敝署，轉飭辦理，必當竭涓埃之力，不敢存畛域之分，引領旌麾，伏乞鑒察，准予照辦，不勝翹盼待命之至，京兆尹李垣叩艷（二十九日）印

●啟閉城門更改時間

警察廳李總監以內外城十三門，每日向係早五時開，晚十時閉，現在天氣縮短，應將啟閉時刻更改，自九月一日起，改為上午五時半開，晚九時閉，業已通傳十三門管城長警，一體遵照施行云，

●縣民控告縣議員

京訊，京兆良鄉縣縣議員高慶龍，近以縣議員資格，兼任警察巡官職務，因此大招該縣紳民等之反對，咸以高某保屬縣議員，乃竟充任現役警官，實屬違法，有乖厥職，當即呈請該縣署辦理，詎該縣知事竟置諸不理，於是該縣衆紳民等乃又推舉王鶴年當代表，於昨日來京，已在京兆尹公署遞呈控告，請為派員查辦，以儆貪墨云，

●持棍毆父

▲原來有瘋病耶

京訊，前日下午六時餘，東四牌樓迤西，多福巷口外地方，有一某甲奔跑，大呼救人，後面有一大漢，持棍追打，旋經守望巡警將大漢捉獲捆綁，某甲始敢返回，警察向某甲詢問時，據云名叫劉某，素日在肉市賣豬肉，伊子在宣武門外菜市口，廣安市場內擺豬肉攤，近日忽染神經病，時發時愈，本日找來，向伊索洋二百元，聲云回籍，伊因無錢，未能照付，詎料伊子突然病發，扭伊便打，脫身逃出，復持棍追赶云云，警察詢畢，以其既有瘋病，將來難免不發生意外危險，當將其帶回本管區署，經詢明前情，備文將瘋子送至瘋人院安置療治云，

●天津廣東會館籌賑南口粵僑被難廣京救濟會來件（續）

△來件▽

▲經將捐款芳名列左

潘漁舫先生一元　黃直曦先生一元　馬達臣先生一元　全興實號十元　宏恆實號十元　萬盈成寶號十元　德盛隆實號十元　誠泰寶號十元　晟生實號十元　裕豐實號十元　三盛實號十元　恒華寶號十元　東泰亭寶號十元　歐鳳墀先生十元　吳遠三先生十元　吳少皋先生十元　陳祝齡先生五十元　陳蔭堂先生十元　薛積德先生十元　恩慶永寶號十元　李雅泉先生十元　劉桐甫先生五元　恩慶厚寶號九元　徐閏全先生十元　天津中南銀行十元　大津鹽業銀行十元　治源銀號十元　世昌洋行賬房九元　洪祥益寶號五元　滙豐銀行賬房十元　瑞源合寶號五元　王文齋先生五元　陳協臣先生五元　何謙牧先生五元　張月庭先生五元　麥漢章先生五元　黃玉鳴先生八元　張文明先生十元　陳繼源先生十元　陸頌賢先生五元　李善亭先生十元　黃振華先生五元　鄧紹卿先生一元　楊啟山先生三元　黃秋芳先生二元　麥鎮培先生一元　黃子忠先生一元　高揮三先生一元　陳登雲先生一元　楊松泉先生二元　陳達夫先生二元　國民銀行五元　陳永傑先生五元　馬顯利先生二元　古亭番先生一元（未完）

▲頌揚德政

自從保安隊司令衞隊第一旅騎兵三團自駐紥廊房以來紀律嚴明秋毫無犯月前商民感激之餘恭送團長營長旗匾用誌德政其他各級軍官亦能秉承上峯意旨保衞地方無微不至自團長出征所委留守趙副官保常君李排長忠德君郭稽查耕信君約束軍隊尤為嚴謹閭閻安堵如常民等無以為報只有鳴謝報端以誌不忘並揚德政

武清縣第二區十一保衛團團總暨 大馬房 小長亭 戶街屯 大長亭 桑園 董村 李莊 辛莊 韓營 官地 各村佐 全鞠躬

▲▲國民生計商業專門學校招生

宗旨 本校程度業經提高特請留美商業專門及本國各大學商科畢業者為教授以畢業後在社會上立有自謀生計之技為宗旨

年級 初中一二三年 高中一二年

時期 八月卅日考試 八月卅一日繳費 九月一日開學 地點 八里台本校

隨時報名簡章函索即寄

▲一九二六年壁克汽車考取第一廣告

敬啟者敝行迭接美國壁克汽車廠報告本年歐美汽車展覽會考取一九二六年壁克汽車仍得第一查壁克汽車自一九二〇年至本年業經考取第一共計六次是車之優良不言而知惟壁克汽車歲歲加以改良機件之堅固外表之美觀以及細微之處無不講求極點是以中外銷行之多首推壁克現經證實上海一處壁克汽車已銷行八百餘輛之多其餘牌號均屬寥寥足見壁克優良之明證也敝行現經運到大批各樣新式汽車陳列本行今為營業競爭起見改定價目特別低廉賜顧諸君請駕臨參觀方知言之非謬也

天津英界中街四十號 電話南局一八四七 美商亨茂洋行啟 總行上海分行北京烟台漢口

律師 戴景槐 代表 詹陳氏緊要啟事

據詹陳氏聲稱亡兒榮鈞生前分受先夫遺產計有坐落天津英租界海大道西老順記旁德源里門牌自第一號起至第七號樓房七所二十樓二十底又坐落大津新河東邢磚窰地一百七十畝零二分又坐落天津下邢家磚窰地四十二畝又華和間產公司榮鈞戶股票六股每股銀五百兩合計三千兩面欽臣兒媳周氏管理失當危及遺產氏為保全幼孫日後生計起見當將該產收回由氏自任管理俟幼孫成年再行發還除聲請官廳備案宣告兒媳周氏喪失遺產管理權並即施行假處分外請求代表通告儆後兒媳周氏對外法律行為無論物權債權一概不生效力等語查該氏所稱各節事實確非得已按例又有根據合即代表聲明俾衆週知

中華民國十五年八月二十三日 事務所英租界福善里（大陸）

和記崇立社

大羅天

由京禮聘最著名藝員

朱素雲　馬連良　尚小雲　茹富蘭　尚富霞　俞贊庭

（擇吉登場）

▲▲世界電影明星社特別啟事

敬啟者敝所編之世界電影明星小史本可早日出版因所製銅版悞期以致遲延至今尚未出版使愛讀本書諸君望眼欲穿抱歉殊深現銅版已完全到津正在趕印中准於陽歷十月底出版決不再誤預約售大洋一元陽歷九月十五號截止預約券各書局均有出售過期實售大洋二元敝社不惜巨資搜集世界諸明星會訂成冊以餉愛好電影明星諸君本書中英合璧印刷精良內容豐富誠空前未有之傑作愛閱電影者不能不手奉一卷本書所出無多欲購從速天津法界光華里三十號

本埠代售處 法租界 世界圖書局 太平書局 法文圖書館 光華印字館 北洋書局 北京英華教育用品公司 文華書局 北京飯店 華西書莊 西書局 圖案樣張即寄 各埠各書局均有代售

大津廣告社經理韞輝啟事

敬者韞輝自自今春在南市大街同春京藥鋪組織天津廣告社已在東一區備案自開幕後取價手續敝提早為各商號各報館所信用勿廣自譽近關此閱登現一天廣告公司此公司伊韞輝所組織天津廣告社毫無德係得恐觀友不明庭蘊特此登報聲明天律廣告社經理韞輝謹啟

慶賀戰勝

▶戰勝長官鈞鑒◀

赤敵敗潰　張垣已下　我商民從此得能　安居樂業　皆我諸公所惠　本號思有酬報　謹將新到特樣官長軍服呢料價目格外核減　削本出售藉作紀念

本號此次到貨很多。應用顏色亦全。盖早料諸公有此一日。軍界服制。全能承做。附屬物品。應有盡有。樣式之精巧。縫紉之堅固。曾經賜顧者。交相稱贊。如蒙惠臨。竭誠歡迎。

謙發號呢絨莊軍服部謹賀

日界下天仙傍旭街 電話五零五一

▲▲天津私立商業學校招生

日校部 考期九月十二上午八點半
夜校部 考期九月　日下午七點半
昏校部 考期九月一日下午七點半
（地址）法租界巴黎道電話南局五百十一
各種章程函索即寄
校長陳永壽啟

上海商業儲蓄銀行編
國內商業匯兌要覽
載各地金融情形
各埠匯兌算法
詳
紙面每本二元五角
布面每本三元
法租界八號路一百號
上海商業儲蓄銀行啟

新到美國路備牌汽車

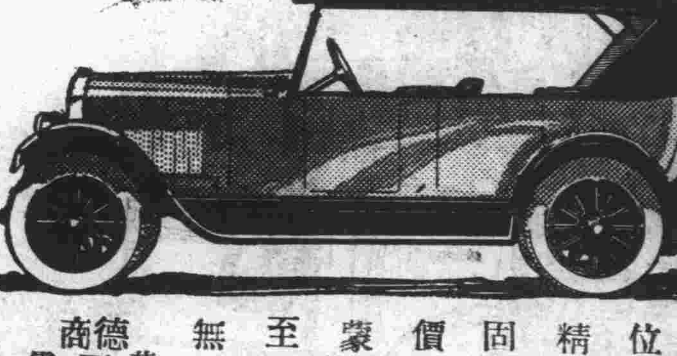

該項蓬車坐位五個式樣精美機件堅固用油較省價值低廉如蒙賜顧請至敝行參觀無任歡迎

德商天利洋行經理 英界二十二號路 電話南二六七四（大陸）

▲▲中國實業銀行儲蓄部第八十四次開獎廣告

敬啟者本儲蓄部第八十四次開獎現已改定在本行後樓為開獎場所準於民國十五年九月一日即夏歷丙寅年七月二十五日下午一時當衆執行屆時敬請儲戶暨各界諸君蒞場參觀無任歡迎

▲▲有病者鑒

專治針藥不治之症

居士由靜坐功夫悟入身血氣循環之道由生理學研究入身部位與各部筋脈連屬相通之理治氣膈腹痛咳嗽上吐下瀉大燒大冷腰酸骨麻月經不調赤白帶下及一切雜難奇症急病當面見效無病包能除根不吃藥不打針隔五按脈神效無比現寓日租界旭街北洋飯店河北出診仍由前一日在地緯路金星旅館掛號上午門診下午出診

證道居士

▲▲震泰土木公司

本公司資本充足工程妥速備有輕便鐵路承辦建築地填土工程聘有專門工程師承辦繪圖監工事宜

事務所 天津英租界福善里十六號 電話南局一九六七號

化粧品始創第一家

▲雙妹老牌花露水

辟除汗穢　醒腦提神
加大每瓶一元　大號四角　二號二角五　三號一角五　四號一角

▲雙妹老牌茉莉水

馨香馥郁　味勝鮮花
大瓶七角五　小瓶四角

▲雙妹老牌固髮膠

膠而不膩　爽髮清香
大瓶四角　小瓶二角五

▲雙妹老牌蘭花粉

嫩肌滑膚　辟汗除穢
大盒六角　中盒三角　小盒一角三

總批發處開設河北大胡同 電話總局六百三

天津廣生行有限公司啟

南洋理髮館

敬者敝館係法界良士里西南洋理髮館分設茲因近來生意日益發達以致惠顧諸君未能逐一招待實深抱歉今為擴充營業便利主顧起見特設敝館以利主顧屋內寬闊地方清潔一切傢俱無不講究衛生且理髮之後尚有電機摩面誠理髮之好地方者君得暇駕臨敝館一試方知言之不謬也

天津河東奧界天仙舞臺西 南洋理髮館啟

商部註冊 靈芝商標

馮氏斷癮之救苦金丹

▲直隸省長面諭嘉獎 ▲山西省署核准備案 ▲天津警察廳化驗註冊 ▲太原警廳出示保護 ▲漢口警察廳核准立案 ▲駐津領事均極贊揚 ▲各拒毒會試用有效 ▲風行海內年五十九

此丹專戒嗎啡針毒及鴉片烟癮無論吸服毒癮深淺一丸（穩用法）或分着用三丸（分用法）均能斷癮除根不吐不瀉痛苦毫無且飲食驟增精神煥發已呈奉▲警廳化驗註冊復經▲天津烟台濟南河間盧山寧津完縣濮陽黃縣沙河安國昌黎唐縣宣化遵化故城阜平安肅書山成安定縣樂亭肥鄉新城南宮容城晉陽古城肅寧邯鄲淮安中村集鄆城沙溪渾源石門灣凌源無錫衛國宜川昌邑涿縣周村等四十五處拒毒會試用成效卓著戒除者已指不勝數收到各處謝函證明書 ▲前曾逐日在天津各報披露每付備收回藥本大洋一元 ▲本堂為輔助拒毒起見如蒙各省縣鎮拒毒會函購者價目尤格外克己以盡濟世之心 ▲外埠函購加郵費七分▲不通匯兌處藥資及郵費可用郵票一百一十三分代▲本堂出售此丹已歷五十九年非以市上稗販者售假藥騙錢欺人者所能比也凡本堂印有（功效證明錄）如將此廣告剪下附郵票二分寄至本堂當即奉上一份 ▲天津西馬路宣講所西面峻芝堂馮家老藥店謹啟

▲平和洋行保險部啟事

敬者本行現聘定馬仲三劉哲臣徐俊卿君為火險部上行經理任北門西四方公廳二道院樓上電話總局七百四十九號各紳商如有接洽事宜即請駕臨敝上行可也下行電話南局一零五九號

天津日本

共立醫院

內科一般 ▲本院各科均有專門醫學士担任
外科一般 ▲病室產室設備完全適時入院
小兒科一般 ▲病理試驗衛生之理化學試驗
產婦人科 ▲各種治療針預防狂犬咬傷之注射針
皮膚科 ▲產婆收生不拘早晚
耳鼻咽喉科 ▲門診午前九時至十二時 午後二時至五時
眼科
X光線科 ▲往診午後但有急症不在先限
人工太陽燈
其他電氣化學的療法 ▲設在日界郵局斜對過
▲電話三十一號 八百二十號

◀三五牌香烟▶

環球最上等之香煙

因此烟用眞正弗加尼亞烟葉用手工所製成故其烟味香醇可保無傷喉肺之處

ARDATH TOBACCO CO., LTD LONDON

◀天津英界海大道大昌和經理▶

美國牙科醫學博士

梁官照

英界中街一百零九號福利公司傍邊

電話南局八九五號 開診時刻 上午九點至十二點 下午二點至五點

種植菜蔬者注意

自著名之醒獅牌窒素肥料及鷹牌燐酸肥料銷售於中國農民之施用於蔬菜田者莫不得倍量之蘿蔔及肥嫩之甕薹凡左列一表載本行上海虹橋路農事試驗場所獲之成績即各中國處之農民豈不能得同樣成績之結果乎本行試驗場之二人糞豆餅區一每畝菜之重量為二十八担十四斤然本行試驗場四週九十八處農人之菜田所得菜之重量之平均數約二十一担二斤菜之價值以每斤四十五文計算

種植期 十月八日

收穫期 十二月十五日

菜

各種肥料試驗之成績表

（每畝計算）

肥料名稱	醒獅牌鷹牌區	人糞豆餅區	不施肥料區
菜之重量	六十七擔九十斤	廿八擔十四斤	九担九十四斤
肥料之價值	四元二角	三元二角	
菜之價值	一百二十五元	五十二元一角	十八元四角

注意

本行備有各種醒獅牌窒素肥料及鷹牌燐酸肥料為旱地作物之最佳肥料種植上一切問題倘蒙詳詢亦當函索奉告蓋富裕之農民方可造成強大之國家也 本行各種作物施肥法及招請經理人簡章竭誠即寄至對於

天津英租界海大道十號 安利洋行農業部啟

2

▲京漢鐵路局招商投標廣告

承購各項廢舊料件第二百四十一號

本路長辛店鄭州等口各材料廠庫積存廢舊料件現准分組招標出售定於九月二十日下午四時在北京總司當衆開標各商願承購各組或一組者可向北京材料處第一課或漢口材料分廠購取詳細標單並到廠存料各車看明貨色限於開標日午前將標價密封投到總司所有料件計分三組如下第一組五金標單收洋二角應繳押款洋三百元第二組電料標單收洋二角應繳押款洋二百元第三組雜項標單收洋壹角應繳押款洋壹百元各組標單押款應於開標前五天送交材料處第二課簽收得標者押款移充價款不得標者發還不繳押款者標函作為無效特此佈告

飛得祿牌長途汽車

供軍用 利運輸 適長途 宜重載

FEDERAL KNIGHT

TRADE MARK

商標

總行 濟南商埠六大馬路 電話一六七八 一〇〇六號

分行 天津法界六號路 電話南局二一一八號

德昌洋行

雅達烟公司出品

此三多牌香烟以上等佛及尼亞(VIRGINIA)烟葉製成其味芬芳香醇且定價極廉請諸君一試是幸

天津英租界海大道
大昌和總理
電話南局一一八六

三多牌香煙

▷大號三多牌香煙業已到津◁

最新發明

嬰孩快樂片

◎適合嬰孩體質◎味甜適口◎服法便利
◎統治嬰孩百病◎性質和潤◎效力妥速

▲天津分銷處河東東天仙旁華法大藥房

嬰孩各病、或由於營養之不足、或由於胃腸間之失調而起、倘初起不治、再三延誤、或一時驚荒、諸藥雜投、病勢轉重、最爲危險、故負撫育之責者必須選適合嬰孩體質之良藥以治療之、嬰孩快樂片、乃最新發明之兒科聖藥、功能退熱、止咳安腸、寧睡、消積、通便、驅蟲、停痛、效力奇偉擇、

主治 傷風咳嗽 寒熱頭痛 疲倦厭食 煩悶惱怒 大便秘結 大便色綠 痰喘氣促 肚痛腹脹 夜啼不眠 腹生蛔蟲 食積疳積 面黃飢瘦

嬰孩快樂片又名肥兒藥片 價目每瓶三角

上海總經理 三馬路中法大藥房 四馬路中西大藥房 啟

北方經理 天津估衣街中法大藥房電話八五七 北京大柵欄中法大藥房

環球馳名 老牌

海內斯斧頭三星白蘭地酒

請試樣品

本公司備有精美樣品如欲試嘗請開明姓名住址附郵票三角當即奉上一瓶

駐華總經理上海北京路二號 法商龍東公司啟

▲▲大律師法學士唐寶鍔專精上訴案華洋案行政案解人疑難

黎大總統贈法學精深保護人權匾額 張總理贈品端學粹中韓遺風匾額 辦案誠懇中外聞名遠方抄錄案情詳註附件之人名地址日期款目函委即覆志任保護人權尋常詢問案情不收費

事務所 天津河北四經路四五號電話總局一七七九 北京宣外求志巷二一八號電話南三六二三

天津英界中街 英商福利公司 電話南局三三六號

啟者 敝公司新由外洋運到大宗嶄新式方眼蚊帳紗物質堅固耐久經洗如新寬五十寸每碼僅售洋一元三角五分又到各種新卷草蓆甚多寬之尺長十二尺夏季用之鋪地板涼爽無比此二者實夏季必備之佳品也賜顧諸君請早駕臨選購爲盼

福利公司啟

良機不多

光明社 今日准演

不可錯過

星期三至星期六(陽曆)九月一號至四號只演四天決不展期

離鸞別鳳情殺記

德國最近新出品

名震全球悲壯哀豔大明星錢甯君主演歐洲影界第一美人栢蒂合串之情場循還報復香豔哀情大悲劇

(十一大本) (萬二千尺)

內容奇觀，銀幕少見，雲梯升天，高懸鞦韆，十分動魄，萬狀驚險。定致看官，心腸滾翻，此片應該加價，仍賣平常格外優待惠顧，幼童各級半價，一律通收大洋。

(預) 諸君注意勿忘日期 (告)

星期日陽曆九月五號風雨勿阻早晚准演

一次一次進步 中國著名大影員 一期一期經驗

上海明星影片公司第九期最近新出珍貴品

影界著名十大明星珠聯璧合得意合串社會家庭倫理教育歡情喜慰注劇

十大本 早生貴子 萬餘尺

宋懺紅及宣景琳主演

編劇 鄭正秋　導演說明 洪深　分幕 張石川　攝影 董克毅　置景 董天涯　題繪 沈延哲

新新戲院

(今天至星期三開演)

九大本上海愛美電影社新出品中國俠義倫理驚險影片

蘆花餘恨

上足以娛美苦兒弱女　下足以睥睨新人家庭

極駭人的極驚險的極笑人的滑稽

此片有極濃厚之豔彩、極細膩之表演、極熱鬧之劇情、極發驚之穿插、極奇幻之夢景、極迷離之幻想、極新奇之攝影。

美艷女明星愛蓮哈墨頓丹娟世傑作

看蘆花餘恨的趣聞

(一)有好幾位胆小的顧客、同許多的小孩、看到此片驚險處、駭得全身打抖、把眼緊閉(二)有許多心軟的太太小姐們、看到此片最悲痛的地方、眼淚直淌、看完了還紅着兩眼眶含笑的回去了(三)有幾位性如烈火的先生們看到片中的陰謀淫惡慘殺寃人的地方、竟當眞的氣極了，破口大駡。(以上均係實情)

特色的一小部分　實在情形四項錄之於左

此片有七大驚險(一)弱女悲無路，身橫客軌以等死(二)生死間不容髮的火車搶救、(三)如閃如電的火車汽車競賽(四)十丈高塔之巔的生死惡鬬、(五)粉身碎骨的墮塔身死、(六)惡鬼現形的白晝追人(七)勢不俱存的、荒郊困鬥，

下期開演比自由花還要香艷還要滑稽的

紅粉俠

▲▲招買廣告

茲者敝號因生意歇業所有竹竿巷鋪房一所計二十四間外有機房一所計八間尚有北洋紗廠股票四百股如有意認購者請駕臨鼓樓北李宅或東門裏二道街翟宅接洽酌可也此佈

萬源成股東 李鑑泉 李雅泉 翟靜波 李韻松 同啟

江南女醫士趙玉嵐專門婦女小兒科

推拿急慢驚風○針灸危險大症○包診婦女多年不孕○經期不調○及一切疑難雜症○秘製神效九散膏丹○ 移居法界天祥東里八號新新電影園對過便是

律師金殿選

前任安徽合肥奉天遼源地審廳廳長 奉天高審廳京師地審廳民刑庭庭長

事務所 英界十九號路四號 電話南局二二九一

▲▲天津女青年會教育班 添招新生

本會爲無緣入校及有志升學者而設自開辦以來深爲學者所歡迎

班次 英文初級班高級班中學班彈琴打字漢文縫紉體操唱歌烹飪

學費 函索即寄載於詳章

報名 日陽歷九月一日至十一日

開學 陽歷九月十六日

地址 東門內文學東箭道(女青年會)本會所

▲▲律師李景光代表神仙世界通告

日界神仙世界營業處圖章業於開幕日取消又於七月廿六日聲明作廢本律師茲再鄭重聲明如有行使該廢章者應准各界隨時通知用憑究辦此佈

事務所 京東城亮果廠李宅電東二九零四 津英界廣東路西頭電南一七五號

▲接第一張第三版緊要新聞▼

樊老二逼近偃城之可慮

▲吳令寇剿、、、寇含愛姬

與寇鍔臣相持不下之樊老二、頗爲京漢路之隱憂、頃據可靠消息、樊寇兩部、兩星期來、並未開仗、是否默契、抑或樊氏別有懷抱、不得而知、惟偃城車站、爲京漢路南北之樞紐、在交通上軍事上均佔最重要地位、故寇氏派所部親信軍隊賀國光賀嵩與兩師守之、城內爲寇軍、城外四週仍爲樊軍、相距不過自五里以至十里之譜、雖成一相持之局、實則兩不相犯之意、前日鄭信謂路司令任應岐曾寫信給樊氏、勸其來歸、書中稱樊爲恩上、其內幕可知、不過樊老二之弟樊老五慣作殺人越貨破壞交通之事、吳頗恨之、已切責寇鍔臣督勵、寇近下決心、將其愛姬碧雲霞含却專心討樊 蓋恐陷了夫人又折兵也云云、

陳炯明勾閩圖粵

▲黨政府維持治安

香港電云、劉志陸部在蕉嶺等處、紫金與甯同時告急、河源欽部兩旅、從揭陽進擊、韶安閩軍遂乘機猛進、潮汕因之乞緊、何應電省垣譚李乞援、並催惠州第六軍、出兵紫金、夾攻陳部、

某方面消息、粵政府方面據報、陳炯明黨人、近在省城工人發生糾紛、積極活動、已在香港堅尼道設一機關、名鴻盧者、由翁某主持、林虎又在港雲成街建東公司、設該系機關、由林之親信某長李某及楊某主持、除在港設總機關外、並派人潛入省城及四鄉、運動散兵游卒、圖謀起事、施以破壞粵政府之舉動云、

南京電訊、周蔭人漾(二十三日)電、孫傳芳、孔昭同張毅部、抵琉璃嶺、潮安胡謙第六團進駐黃岡、林唐大雕南砲台加列砲位、

上海電訊、二十九日續運槍彈赴閩、接濟周蔭人、

某方消息、近日粵省派師北伐、省垣方面戍兵、祇有第二十師錢大鈞部、錢又兼廣屬警備司令、凡廣州府所屬各縣、均須撥兵防範、故兵分力薄、於是從前在粵失敗之軍人政客咸視此際爲捲土重來之絕好機會、最近各工會左右派之大鬬毆、記者均認爲民黨左右派政系決鬬之先聲、政府雖得其情、爲傳工會中人如尙敢擅行械鬬者、政府特下令解散此會、此事傳播後、工會之仇殺行爲始暫行平息、又一消息、民黨右派之政系分子、亦有倒現執政者之運動、據政界傳稱、近日民黨中之西山派、已與某方實行聯絡、決助民黨西山派返粵、以倒現在主張北伐之政府、其入手方法、擬從事拆散黃埔中央軍事政治學校爲目的、因年來粵政府之軍事政治人材、純從此校養出、以爲若先破壞該校、則可絕現政府之政治生命、故近年黃埔學校果有發生學生受運動而潛行退學者、政府連日已特別注意、因由總司令部製定綏靖工作表各屬治安情形表、分發各軍、各級靖區、各縣遵照、每星期填報一次、以備考核、而防反動分子之竊發、一方又由總司令部發出維持治安之布告云、

南軍敷設水雷陣

▲領團商提抗議

長沙電、南軍通告領事團、謂南軍因警備水上之故、二十五日以來、於岳州臨湘二處、安設水雷、十日以內、即可竣工、希望外國艦船暫時停止航行、若非通過不可、須於二十四小時以前通告交涉員、附以導港人、以期安全云云、但該通告後、多數船隻、並未用導港人引導、亦安然通過該兩地、致令人疑安設水雷一節、係防止北軍反攻之宣傳、未必實有其事也、

上海電、據漢報、北伐軍於二十七日、曾由長沙交涉員通知各國領事、謂該軍已在長沙灣口間之江面上、敷設機械水雷、在交戰期間內停駛於該區域內、請禁阻各國商輪及軍艦、否則不負損害賠償之責、領團已對此提出嚴重抗議、但據由長沙行抵漢口之某國船長談話之情形、則北伐軍似無敷設機械水雷、當仍不外一種宣傳作用耳、

漢口電、昨日來所探、南軍所擬之敷設機械水雷計畫、係安設于臨湘附近之揚子江本流、及岳州二處、

請重訂中日商約

▲商聯會上外交部之呈文

京訊、全國商會聯合會前日(三十日)上呈外交部請宣布中日條約無效、該呈原文如下、呈爲中日約期屆滿、懇乞鑒裁事、竊本會接據上海雲南公所等八公團元日公電內稱國務院並轉外交部財政部農商部暨全國商會聯合會均鑒、查中日各約、該約苛虐不平、隱忍已久、既屆期滿、應完完廢棄、脫除禁錮、機會勿失、貴華府會議、最新規定條約、第一條所載、其一尊重中國主權、其二給予中國發展之機會、其四不得因中國狀況藉機營謀特別權利、皆爲改革苛約之根據、懇請總理總長注意、並提速籌備、應以平等待遇另訂新約、以甦商困、而挽國權、無任迫切、上海雲錦公所鎮江會館總公會、鎮江綢業公所、盛澤綢業公所、吳興絲綢公所網緞公會杭紹織業聯合會、全叩、元等因、當於本月二十一日提出本會第五十一次評議會公同討論、旋經議決中日各約、當時締結、確有偏枯之弊、未能雙方平等 本年既屆滿期、應行呈請大部聲明作廢、以爲廢除一切不平等條約之先聲、於改訂新約時、務逾前失堅持平等原則、庶華府會議精神鄭重國權、利用刷新外交機會、並希望訂約時全國公團得參獻替、以爲政府後援、合行據情申顧、即懇鑒裁、謹呈外交部、(致各省區總商會電同上)

青島中英交涉德領出任調停

▲青濟民意異常憤激
▲非撤換英領事不可
▲魯當局態度之強硬
▲駐濟德領奔走調停

濟南通信云、德商斐師恒日前在青島臺西被害、英人拉克犯有重大嫌疑、已由中國官廳拘捕、青島商埠局總辦趙琪、遵照條約將拉克送交駐青英國領事館詢辦、而英領美哲、不特未請中國官憲會審、且亦未經英國法官審訊、即擅自釋放、商埠局總辦趙琪、認英領爲違反條約、有輕視中國、特再三嚴函詰責、請英領將拉克捕回審訊、以申公法、詎英領態度強硬、不加理論、因此雙方爭持不下、交涉漸次擴大、昨趙琪來函致某要人、謂此案關係中國體面、現正彙集文證、呈請省署轉電北京外交部向英使提抗議、並要求撤換駐青島英領、英領美哲聞訊、恐於前途不利、乃託駐濟德領、出任調停、德領以被害者爲德國人、日前特親赴青島訪趙、趙以此案關係中國體面、態度堅強、致無結果而回濟德領、昨日(二十六日)下午三時、德領復以電話通知交涉署長徐東藩、約定今(二十七)午十二時、到署拜謁、屆時德領乘汽車前往、與徐晤談後、卽要求中國方面予以讓步、俾資結束、徐以中國民意、對於此案、非常注意、未便輕易表示意見、但云予以個人資格、決定從旁贊助、以全貴領之顏面、不過中國民意、對此案頗爲憤激、如駐青英領不以誠意、向中國方面道歉、恐此案一時不能結束、且更形擴大云云、德領對於徐交涉署長此談、認爲滿意、允將此意轉達英領、請其格外讓步、以便調停、午後四時徐交涉署長東藩、特赴省署謁林省長報告德領調停之經過、林氏對於徐署長此次交涉、頗爲嘉許、並囑徐對於此案、格外鄭重辦理、總期於中國體面上有相當之轉圜云●聞濟南各界對此案即將有所表示、一面電致青島商埠總辦趙琪、及魯省各當局、請堅持到底、一面再電請北京外交部向英使抗議、並撤換駐青英領美哲云云、

我國在美陳列之物品

▲五光十色美不勝收

美國政府今年特在費都費城開獨立百五十年紀念大會、規模宏大、招集世界各國商品文物與賽、會期自本年七月至十二月、已於獨立紀念日之七月四日開幕、各國陳列部、又各自擇一本國開幕期、吾國以中央政局不定、無力參加、幸由東南五省總司令孫傳芳倡導其事、先在中國開一豫賽會、精選物品、特派駐紐約總領事張祥麟爲總代表、又派鄒鼎新爲主任委員、鮑植惲震等爲委員、將選品運美與賽、北京政府嗣亦加派張總領事、爲全國總代表、鄒鮑惲等爲委員、正式通知美政府、各委員等携同賽品、於六月初到美、已先由張總領事、租好會場、並商准租金減半、委員等到後、即從事佈置陳列、於七月十六日正式開幕、發出請帖一千份、是日雨過天晴、來賓如湧、大門前及沿路懸掛中國國旗、會場中由張總代表、率同鄒鮑惲等委員、及辦事學生等數十人、招待如儀、美國地方官員、及各國賽會代表、或親自蒞臨、或派遣代表、先後到來、參觀道賀、車水馬龍、頗極一時之盛、中國陳列館建築、取宮殿式、陳列品中、以絲及美術品爲最多、如綉花緞錦字畫綢緞磁物件、亦頗呈五光十色之致、他如茶葉罐食雨傘、及零碎陶漆器等、均極受觀者之歎賞、商務印書館之漢字打字機、尤多引起美人之興趣、孜孜請說明者不已焉、旁又有中華書局及愼勤五金鋪、自租一地陳列所用物、競賽所陳各物、亦與總陳列所相彷彿、不過規模較小耳、任教育館又有中國教育品之陳列、由郭秉文先生主其事、懸掛圖畫頗多、說明中國現在教育情形、及歷代文明狀況、有一圖表說明吾國五千年來、教育進步之程序、頗受來賓之注意、此次賽會、爲萬國比勝物華推銷商品之好機會、吾國得孫總司令倡導於中、張總代表鄒鮑惲等委員郭先生並諸學生助理員等竭力從事於外、竟然於國際上已爭光不少也、若賽不落人後、雖以限於財力、對外交際、不能不力事減削、國費城賽會中國總代表辦事處發、十五年七月二十三日、

山東通訊一束

▲省長親蒞大學　大學籌備完竣、定於九月一日開校、王校長爲鄭重將事起見、日前曾具呈省署、請求省長親臨行禮、茲聞林省長對該校開幕、甚爲忭慰、決意如期蒞校以垂紀念、現下校中各職員、正爲忙碌之預備云、

▲恢復預算決算　東省預決算處、曾成立於民國二年、額定經費一千二百餘元、派有專員辦理、嗣爲節用裁撤、僅於辦理預算期間、臨時派員核編、故歷屆預算、均經編成有案、而決算則自民國七年度、迄今未辦、杜財廳長以清理財政首在以預算樹計畫、以決算稽盤斷、有預算而無決算、雖收支立有標準、而實收實支、漫無比較、國計盈虛、莫由得其眞相、財政仍無從整理、擬援成案設立預決算處、將七年以後決算、賡續趕編、藉圖整理、至人員則由各科職員兼任、經費則減至五百元左右、可節省事舉、整理財政之中、尚寓撙節之效、已於日前呈請省署鑒核示遵、茲得省令如下、摺呈閱悉、所擬援照成案設立預決算處、係爲清理財政起見、應准照辦、惟處內人員、全由各科職員兼任、不免進行遲滯、仍應遴委一二專員、以期辦理迅速、仰即迅遵辦理、具報備查云、

▲劉莊被災慘狀　直隸劉莊自決口後、該處溜勢上提、已移至第六挑水壩、該壩所關極重、大名道尹已令賀分局長加意保護、惟入口之水不過二成、大河走溜八成、值此秋汛方旺、水勢漲落不定、口門分出之水日小、災情當可減輕、惟水走正河者日多、東省河防、更不可不特別注意、當署已通飭沿河各縣、督飭工員、認眞辦理勿稍疏懈云、又曹州杜鎮守使、以現值劉莊決口、水勢浩大、曹屬各縣、盡成澤國、嗣後給養、籌辦維艱、應如何辦法、懇請省署電示、林省長以給養案關軍餉、未便擅專、除電總司令部請示外、並電知杜鎮守使、俟得覆電、再行遵照辦理云、

▲方旅着回原防　日前南口戰、津京間之直魯軍隊、大都調往前線、張總司令以津京防務重要、特電令賀(文良)方(永昌)兩旅、開往填防、賀旅以駐紮平原、相距較近、即先開拔前往、現駐南苑方旅則以駐紮恰南、相距較遠、祇開去一部份、而前方戰事、亦已漸告結束、張總司令昨特電令方旅、未開已開者、一律仍回原防云、

上海南洋大學童子軍遊歷東京攝影

（天津日本總領事館贈）

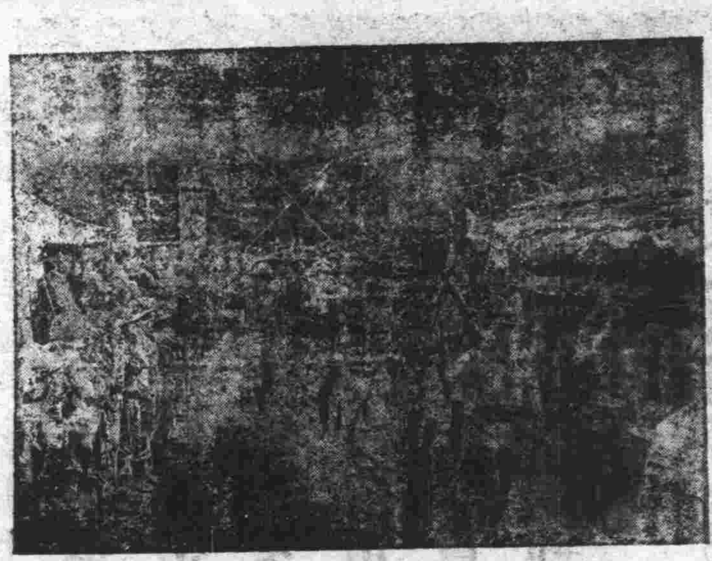

在東京郊外鶴見三笠花園門口東京聯合少年團歡迎上海南洋大學童子軍

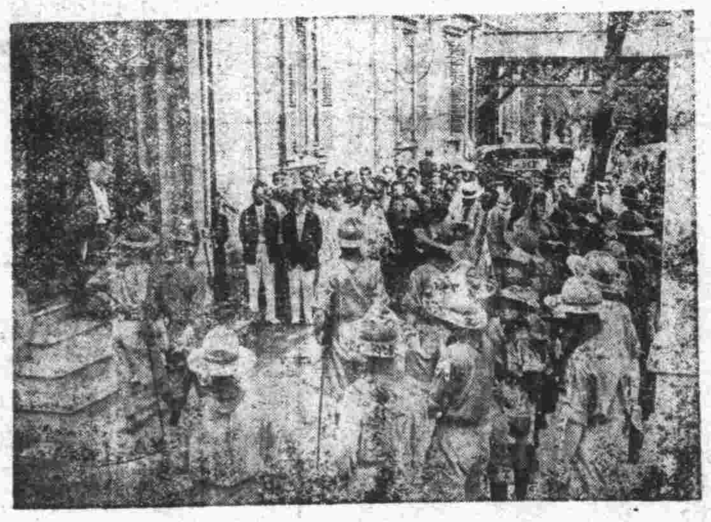

中華童子軍至日本外交部表敬意由矢吹外交政務次長接見對衆演說

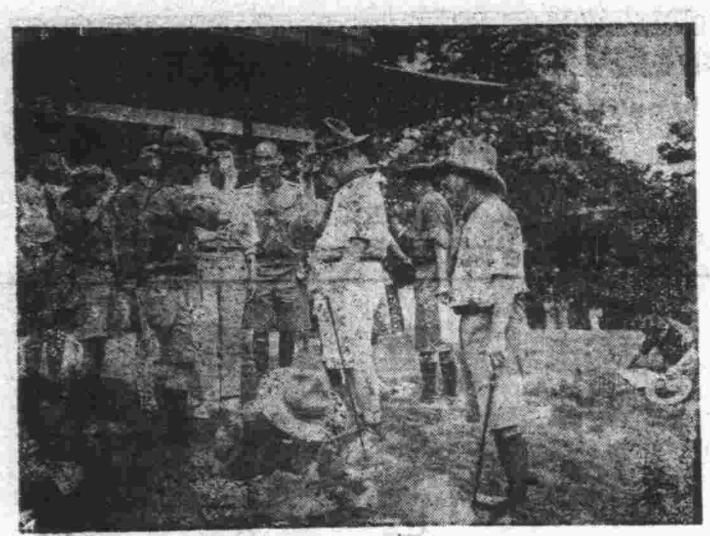

後藤子爵與中華童子軍個人互相行禮

在鶴見三笠花園對於飄揚中華民國國旗行禮式

東京日日新聞社歡迎童子軍特設席歡待田城戶總編輯演說

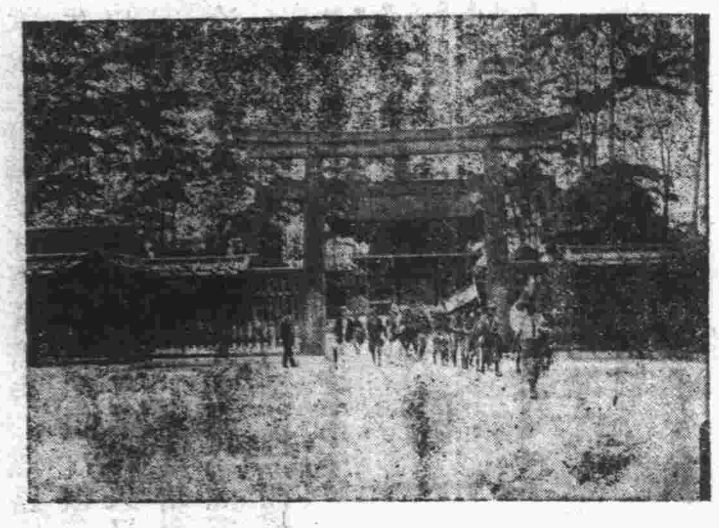

拜謁明治神宮

中華童子軍行抵東京車站前整隊

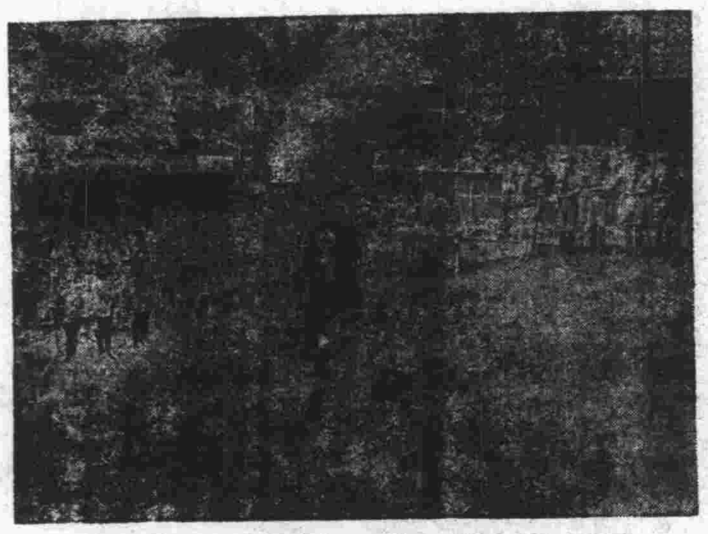

至日本童子軍軍長後藤子爵公館與後藤子爵交換禮

至澁澤子爵公館拜訪子爵田子爵演說

請認商標

THE SINCERE CO., LTD. 註册商標 先施有限公司 工廠出品 TRADE MARK HONGKONG

先施虎牌菓子鮮露諸君購買認明牌號劣貨充塞提防假冒

眞正虎牌菓子露

價目大瓶七毛 中瓶四角五分 小瓶二角五分

天津分行東馬路

電話總局四三九九

先施化粧品有限公司啓

十枝裝 白金龍牌香煙

本公司所出白金龍牌香烟品質極端優美冠各種上等香烟之上不特以國貨見長故自出世以來卽蒙 愛國諸公賞識有口皆碑惟向只有五十枝裝一種今爲便利 各界人士携帶之便加製十枝包裝價格公平品質極美伏祈嘗試爲幸

京津南洋兄弟煙草公司啓

▲▲天津北洋廣告公司

本公司專辦華洋報紙廣告 鐵路廣告 馬路廣告 遊園廣告 電車廣告 如蒙 委辦 手續敏捷 價值公道 特聘請專門廣告美術技師以備繪畫一切圖樣 並代繙譯英日德法文件 精製銅版 鋅版 鉛版 珂羅版等 工美價廉 尤爲特色 如蒙 惠顧 請駕臨敝公司接洽 或用電話通知 立刻前往商議 決不致悞

開設天津法界五號路即(巴黎路) 電話南局一六六一

PICTURES
of beautiful Parisian Women
(artistic nude)
in sale at
J. blum & Co.
256, Victoria Road.

出售精巧的五彩巴黎(美)(女)(畫)

英界中街二一五六號
天津普利大藥房
電話南局四七四號

▲▲最新高麗布到津

本公司運到最新發明高麗布此布在高麗著名製造廠所造均爲中國高等學生畢業後之經驗所織用埃及國綿絲材料製成久不退色欵式極多漿洗尤爲細蜜如新質地耐久最合風雅女士衣服之用並有精巧孩童雅緻時衣出售價值低廉貨式齊備如蒙惠顧無任歡迎各界仕女幸勿失之交臂

伊文思圖書公司
布疋部謹啓
天津英國中街一百卅七號

介紹名醫

李研農先生鹽山人以通儒而精醫理深得家傳秘籍三十年來活人無算今經友人函邀來津懸壺濟世爰爲介紹於各界人士俾抱病者知所問津爲脈金暫且從廉診例列後

上午六點至十二點 門診四角
下午一點至六點 出診一元 車資二角 租界加倍 診所 西南城角羅底鋪胡同門牌四十六號

介紹人 楊子若 孟定生 馮問田 李晴皋 張萬里 劉耀臣 李淑揚 吳子通 嚴臺孫 陳伯年 門笑仙 王續臣 謹啟

▲▲天津國民生計商業專門學校招生

資格 初中二三年或同等學力者
考期 七月三十一日 八月三十日
地點 八里台本校 隨時報名
簡章函索即寄

禦寒品出世預告

本公司專織四季應時衛生衣久爲各界稱許價廉物美今暑去寒來茲特備各種輕暖純毛衛生衣褲棉線衣褲及運動衣等以備各界諸君禦寒之用務乞各界諸君屆時惠顧爲幸

天津廣益織造公司啟
廠設估衣街歸賈胡同 各洋貨店均有發售
分銷處北馬路國貨售品所 (北)

古物陳列售賣場開幕廣告

本場仍在日界大羅天舊址加添房舍改革場內不日工竣准於八月初一日開幕各古玩商如有意加入陳列務請初一日以前來本場事務所掛號以免額滿見遺爲荷 (北洋)

萬豐參茸莊

黃毛鹿茸 吉林野山人參
青毛鹿茸 眞正海狗腎
阿井阿膠 吉林各種秧參
暹羅官燕 老山人參糖
四川銀耳 西藏紅花
眞正熊胆 高麗參段
花旗西洋參 吉林石柱參

寓法界天祥市場二層樓上

▲顧記廣東中西飯莊遷移開幕廣告

啟者敝號原有地位因翻蓋樓房茲特遷移法界三號路(即廣隆泰樓上)照常營業並添聘粵東名厨精辦南北酒席隨意小酌宵夜便飯中西菜式應有盡有現已工竣擇於夏歷七月十二日開幕特此廣告

電話南局一六四六 本莊主人謹啟

▲津記龍口砂專銷處

本處專售龍口淨砂零整批發價目格外克已如蒙惠顧請駕臨敝處商訂可也

電話南局一千九百零七 開設法界新菜市南

兜安氏霍亂吐瀉聖藥

霍亂痢疾吐瀉腹痛及夏天類是之病之專葯

一年之中惟夏季最爲危險吾人振作精神以抵抗天時外尤宜注意飲食凡未熟之水菓或過熟之水菓西瓜等皆勿宜食因能致肚痛嘔吐腹瀉等患在夏日如患此等症者急宜治愈不可疏忽因其結果爲痢疾爲霍亂或竟致亞細亞霍亂症此症每年有之極其危險傳染極廣死亡之多不勝枚舉兜安氏霍亂吐瀉聖藥專治夏天吐瀉腹中絞痛痢疾等靈驗無比家居旅行宜常備一瓶以便不時之急救而免臨渴掘井施救太遲之虞蓋夏日諸疾往往猝然而至誠爲藥之不可不預備也兜安氏霍亂吐瀉聖藥性甚和平專治夏天泄瀉痢疾腹中絞痛上吐下瀉等症極有奇效男婦老幼咸相宜也霍亂一症中國最盛夏秋之際徧地流行治之不及生命立盡一死於道路悽慘殊甚推原其故飲食不愼中焦氣阻轉運失靈兼受穢惡邪氣妄行濁不清不能升上吐下瀉攸關生命兜安醫士存濟世心特製此藥霍亂以同生起死應驗如神此藥一瓶各宜購存

倘此葯就近無從購得函內附寄洋七角五分之郵局滙票一經收到當即寄奉一瓶如購一打祇要洋七元五角此葯色紫堅固無虞損壞諸君盍從今日始以爲之備

凡夏日瀉吐肚中絞痛時切勿疏忽恐其轉爲痢疾或霍亂症致有性命之虞宜常備兜安氏霍亂吐瀉聖藥一瓶以便及時救治而免倉卒之患

「內服六零六」爲治花柳風濕所釀成之瘋瘡症惟一聖藥其藥力能達到四肢百骸殺滅蘊積毒菌毒素澈底排泄出外其功效之偉大實有巧奪天工故凡男女新久花柳毒門血熱瘡毒服之定獲正本清源之功 (內服六零六每瓶洋一元七角半)

上海四馬路中市太和大藥房總發行所 國內外各埠分號各大藥房均有經售

唉!毒瘡發哩!痛呀……癢呀……搽「外搽六零六藥膏」就結痂了,好了,價錢真便宜啊.每盒售一元.樣盒祇二角.
(無論何種大小瘡毒此膏搽敷立見收效)

拜寧苦味補汁

此汁係由製造愛蘭百利代乳粉之公司所發明專治體虛神衰勞過度肌肉消失食慾不振靈效無匹君如有上述諸恙請速試服必能日臻健康也

樣品券
將券剪下附郵票壹角寄下當寄拜寧苦味補汁樣子一瓶

各大藥房均有出售

上海廣東路四十號 英商愛蘭漢百利有限公司謹啟

小言

慰問袋 (隱之)

京師總商會。發起組織慰勞將士會。製就慰勞袋。十萬個。託警廳逐戶發給。徵集慰勞物品。此舉也。爲將士計誠得矣。若爲人民計。則其中貧富不一。卽中等社會人家。近年亦多自顧不暇。此袋雖云隨意裝入物品。然亦非錢不辦。况由警廳散放。難保不恃勢滋擾。故總商會此舉。盡美矣。未盡善也。吾人以爲宜任由人民自行致送。不可有一毫强迫行爲。否則將士之勞苦。有人慰問。而人民之痛苦。又誰人慰問耶。

詩壇

蘇門舊游 (續昨) (江都讓水)

可園眞福地。人物與圖書。氣節爭亡國。文章復古初。名山千載業。學海一堂虛。(可園本爲學海堂予昔年讀書其中) 絃誦魯城下。傳經獨跂予。

鄒魯門庭盛。曹倉典籍存。(芸巢夫子及曹中翰叔彥夫子皆東南大師) 楚吳開壇坫。(叔彥師秉掌教兩湖) 漢宋溯淵源。(當時學術義理宗宋典制宗漢) 北學聲猶振。東林黨不喧。宗師風已杳。何處復師樊。(樊提學稼軒夫子)

文壇

江都王立三先生遺詩跋 (建德周雲)

丙寅季夏。江都王韡齋師眎雲以其先德立三先生所爲詩。屬跋其後。雲不敢以不敏辭。先生工詩。有聲州里。尤喜爲諧語。兒童咸樂誦其句。嘗試於鄉。不售歸授徒。造就英雋。以數百計。平居與弟子談兵。多奇中。闓將讀其論戰書。歎弗逮焉。晚歲貧益甚。泊然不之慮。輒酣嬉山水間。嘗冬夜獨登南城康山。飲酒悲歌。聲達雲表。忽降雪齊膝。莫辨歸途。徘徊達旦而始去。其豪邁如此。嗚呼。以先生之工詩。曉暢兵事。而又生曾李求才之世。苟見知當塗。必可卓然有所表見。其致貴顯奚難哉。乃竟困阨。終於蓬蓽。而碌碌者或登膴仕。老健而不死。人之顯晦。豈有定耶。雖然。焜耀當世者。暫焉而已耳。彼有待於後者。固不孜孜于此。雲又未見先生之晦也。先生詩多未存稿。然讀此十餘首。其高情遠韻。亦可見已。再傳弟子建德周雲敬跋。

格言

季布無二諾、侯嬴重一言、(魏徵詩)

資財之幸福、幸福之最下品也、身體康强次之、最上之幸福維何、惟心之快樂而已、(益士陵)

聖賢唯以改過爲能、不以無過爲貴、(陸贄)

吳畔疆先生曰筆勢酣恣反覆盡意
趙生甫先生曰名理湛深
朱燮辰先生曰筆力清勁
作者別號祥五爲吾社友周實之先生之姪
王韡齋趙生甫兩先生之弟子也此作簡潔明淨少年得此亦難能可貴矣 子通註

隨筆

穗石齋筆記

△黎大剛 (情平)

黎大剛、新會都會鄉人也。身體魁梧。力能扛鼎、以新會武生、中式廣東武科舉人、計偕北上會試、聚天下無賴羣不逞之徒、嚮居於考場左右、因而屢起爭端、以魯幫粵幫爲齟齬、一日有山東武舉數十人、到館挑戰、聲勢洶洶、時館中人少、勢不敵也、黎乃生一奇計、服厨子服、延之入、鞠躬言曰、敝東遊西山、明陵未返、失迓、殊抱歉也、請茶、乃酌茶石砌上、舉而獻之、如常人之奉盤匜者、數十人徧獻、毫不費力、時山東人見所擊石盂、重數百觔、而從容不迫若此、舌爲之撟、相視以目、逡巡而去、莫敢作聲、出而言曰、彼厨子力尙如此、況東人乎、自此遂不復輕視粵人云、及試、中全矢、技勇一場、無鐵刀、失手、刀墜於地、黎懼犯規也、脚踼之刀躍、接之、虛試者爲之動容、亟召之、詢曰、此何名也、黎曰、魁星踼斗也、跛而出、掖之昂、脚浮腫、韡已不能脫矣、乃割韡醫治、敷以金瘡藥、月餘乃愈、揭曉中武進士、廷試欽點探花及第、時乾隆中葉、吾粵文科狀元則有莊有恭、武科探花、則在黎大剛而已、其榮幸爲何如也、黎後仕至恊鎭、今過其閭、而探花及第匾額向存焉、予少與其曾孫同窗、渠爲余言、其祖母藏有彼曾祖父襪、可改作背心焉、則其軀幹之雄偉可知矣、夫數百觔之石、而以手奉之、數百觔之刀、而以脚踼之、豈非神勇耶、嗚呼、夏育孟賁、不能專美矣、

雜記

戲謔釀成之慘劇 (王憲欽) (續)

岳婿來睇視、張力知爲其胞姊與姊夫頭也、頓呈觳觫顫戰狀、一時冷汗浹背、面黃似土、徬徨不知所措、詢岳詢明顚末、知無人曉、遂爲張言代銷是物以滅跡、毋恐、待早餐後、卽可返號、囑張嚴守秘密、千莫泄漏風息、岳卽雇人埋首於偏僻荒地、自謂滔天之禍、從斯可息、而不知此則開宗明義第一章也、當天之曉也、張邦杰之父母、起床炊爨、先備洗面水、以爲婿女起床後淨面、候少久、婿女尙未出室、心以爲壻久未與女會、今夜中當有夜工、以致晏起、未便驚覺、姑俟自醒、久而又久、依然不動、怪之、乃褰帘窺覘、衾枕血紅、大駭、卽招家人往視、則有身無首、地擲菜刀一柄、頭則不翼而飛矣、(未完)

獄中瑣記 (六) (何天言)

男監獄之對面爲女監獄、中間相隔一天井、女獄甚小、全屋僅能容十餘人、蓋女犯少於男犯也、平時獄中幽三四犯以爲常、間或有闋無一人之日、而幽至十人以上者亦不多見、獄中置有女監卒一人管理一切之、獄吏卽由男獄獄吏兼之、其中設備待遇、畧較男獄爲優、且女獄中爭鬩之事亦較男犯爲少、此男獄與女獄不同之點也、雖然、女獄中亦不能絕對無事、且一旦有事、其情狀決非偸烟爭食如男犯等所爲之微細、茲略述一事於後以闡明之、某次女獄中幽一女囚、年約二十三四周姓、略有姿色、其入獄也、爲犯誘略婦孺致罪、判禁五年、足上亦繫有鐐銬、蓋與男獄同其例、周婦下獄時、獄中無他犯、暗室數間、子然一身、繫三閱月、不知如何、忽與是縣書記某有染、據聞姦情之得以成遂、女禁卒實拉攏之、(未完)

游記

黃山游記 (續) (錢海岳)

二十一日往松谷、過瀴溪大鎭、緣溪行、愈上而地勢愈高、望黃山諸峯、吞吐雲霧中、爲之神怡、十五里飯輔村、循石磴、自此始入山、修篁叢密、澗水琤瑽、不啻山陰道上矣、又十一里至芙蓉嶺洞、乃黃山北面門戶、雲從足下起、南矚芙蓉石門松谷諸峯、尙森列天際、入洞卽爲後海、黃山中有五海、天海居五、西海在西、東海在東、前海在南、而後海在北、後海、又名北海、實則非海、乃山頂平曠地耳、度石橋三五、見峭壁夾峙、中瀉流泉、水作蔚藍色、或爲澗、或爲潭、臨水石壁多豔麗、壁下白石成灘、隨處可資坐臥、上鐫五龍潭三字、予急於抵松谷、舍之、南行四里至松谷庵、四山環繞、隱見於萬千松杉檜栢間、幾若我身在天上、及直前仰視馬鞍筆架諸峯、嶙峋截業、此才初級、又爽然自失矣、入庵、僧人方行脚他處、有小沙彌一人招待、下榻畢、引予出門、澗水沆瀣、係五龍潭水之上源、凭流小坐、飄飄欲仙、庵側立一碑、摩萬曆十五年平湖馬維勳黃山天都峯長歌、寫作均着勁可喜、就寢、華計降至四十四度、與山下相差一二十度、擁衾猶寒如鐵、輾轉不能成寐、伏枕聽泉聲、如在大海中、久之、始入夢、

二十二日晨起、雲霧瀰山、對面不見人、陰風虎虎、寒氣直刺肌骨、擬探鐵線潭、沙彌導上庵前一峰、躋將半、阻於絕壁、望見洋湖澄碧一泓於萬山之巔、惜不能到、返庵早餐、沙彌盛稱五龍潭之勝、予思潭僻山北、自古游人自東南入者蹤跡所不及、霞客及焉、記詳峯而畧其潭、(未完)

妙文

特別計告 (夢)

八月七日、上海新聞報第一張第二版、登着一段計告、格式奇特、措辭滑稽、眞正妙不可醬油、笑話其鼻涕、現在照錄在下面、並附幾段小註、

報喪李鴻譽老太爺逝世、請諸君看對不對啊、(用頭號大字排的、既不像報喪、又不像計告、論格式已是創見了、)痛於夏歷六月廿七日巳時、(自此句以下、皆以五號小字排的、起句卽寫痛於、與上面大字似不接氣、亦無此格、)享年壽止八十歲矣、(這句眞正妙極了、既曰年、何必再曰壽、止字可作祗字解、若惜其享年不足、則下矣字當改爲耳、可曰享年止八十歲耳、矣字、含有厭棄貌、若恨其享壽太足、則止字當改爲已、可曰享壽已八十歲矣、)定於月之廿八日巳時大殮、謹擇夏歷七月初一日上午成服出殯、(通例大殮日卽成服、未聞服亦須擇日、又爲特格、)由滬北錫樹浦新康里六號本宅發引扶櫬權厝徽甯會館、擇吉回籍安葬、凡李氏世誼親友同鄉學生等、恕計辣邀不週、(玩其語氣、除計告外、還有辣邀可惜不能得一份看看、)再特登報泣血痛告、(既曰泣血則其具名不是兒子、定是承重孫、豈料竟出人意外、)李孝思堂賬房同家丁泣血稽顙、(具名係二號字所排、有這樣賬房和家丁、簡直難能可貴了、依我意見、何妨直截痛快、把李孝思堂四字改掉、索性寫上不孝孤哀子賬房同家丁泣血稽顙、來得有趣咧、)

影評

觀小情人影片評 (續) (夏搏九)

(四)是片以鄭小秋飾孔大昭、倪紅雁飾朱翠仙、天生一對小情人、允推璧合珠聯、蓋以誠厚懇摯之鄭小秋、配冰雪聰明之倪紅雁、以演來安得不動人、亦安得不叫好、余曩觀空谷蘭影片、一見鄭小秋之貌、覺其有一種誠厚懇摯之氣、令人可愛亦復可敬、卽知其材器非凡、今玆主演是片、果能盡展所長、受觀衆之歡迎、是吾相人之眼力、自信差可無謬、惟願小秋、保持此誠厚懇摯之氣、永久不變、重以家學淵源、深加砥礪、將來於銀幕上別樹一幟、自不難與朱飛輩抗衡、至於以倪紅雁之才之貌之年齡、苟能用心習練、日後亦不難駕楊蔣宣韓等明星而上之、兩君幸勉旃焉、其他如譚志遠之朱父、則精神矍鑠、盛氣陵人、張鐸聲之朱潤霖、則表演入情、做作俱到、傳緣痕之黃竹賓、則大家閨秀、舉止得宜、林愛文之孔雲珍、則苦命神情、確當不易、亦均能發揮其個性、盡展其所長、吾不能不服導演者分配之適合也、(未完)

情天刦 六十七

著者恭弟

京裏慶叔父那邊當筆墨供奉的門客。擅長寫眞配景。儂就托他代寫一幅。而以小影爲底本。配以西湖泛月圖。給他已多日。他方纔去取回來。偏偏遇着君。平地生出個疑團。眞眞無所謂。君思儂以一女流。羈孤旅店。君又長日多事。恒暮出而早歸。言至此。把俊眼兒一關夫婿。覺其神色稍異。似將欲斥駁狀。乃急解之曰。君之班主。日日追蹤汝。使汝自營救不暇。儂雖凄凉客館。獨對寒檠。亦何敢怨君者。君不在塲。則此間服食起居。以及一切買物各等。勢不能不靠他店伴情也。亦意也。況這小厮遣知客。賀言之卽臨時之僕役。儂苟屛絕而斥去之。君其安矣。但君試一思之。儂能辟穀不吃飯否。能百事必躬親否。儂雖不自珍。固王邸家之小姐也。君設身做我。能降心以就不識不知之僕役。而爲不正當之行爲否。大凡男子漢。須放開眼孔爲之。須問該妻妾對自己感情。有無隔膜。有無更變也。其餘一切。皆迎刃而解。儂勸君息怒。日後平心以察之。稍有差池。卽使斬我殺我。凌遲碎剮我。我死亦甘心矣。言訖。長跪不起。淚如雨下。繼而雙手捧梨花雪之膝。嗚咽無已。梨花雪亦人情耳。良心之萌。間不容髮。但本性至倔强。反臉則易。笑面則難。此時那幅玉照。剛在手中。目雖不欲看。而光怪陸離異香撲鼻。此畫中愛寵。與膝上美人。交纏並擾。中心癢癢。簿情郞此際。其將何以爲情耶。八格格捧膝之餘。掩面嬌啼。正如梨花一枝。雪春帶雨。彼人亦不覺淅瀝淚下。以手挽格格。令還坐於鴛鴦椅中。慰之曰。吾知過矣。卿毋自

時人軼聞

吳子玉與王岷源 (續) (不周)

又奉天王前省長岷源、亦夙工吟咏、近雖養疴金州故里、於著述仍不少輟、聞近正箋註陸放翁之劍南詩集、知者謂王曾有師李先生者、宿儒也、於南宋詩人中、獨欽慕放翁之爲人、尤酷喜其詩集、每讀劍南集中從軍感事諸作、常慷慨悲歌、傾酒狂醉、既而麴蘖爲祟、得失血症、體日益羸、乃歎曰、烈士暮年、壯心未已、其如身毀不用何、因取放翁詩、一一爲之箋釋、積十年、未卒業而歸道山、遺書零亂、王以弟子、將承其志、擬爲之卒業、張之遺書中、曾紀有一段云、某日之夜、夢見放翁、暢談當時事、多有未見史籍者、旣而言余集中所存詩雖多、然尙有軼者、今姑爲君誦七絕二首、萬里歸來顏色著、故人宿草酒杯涼、中宵起詠懷人句、破屋霜團落月黃、鴨脚江邊誰刺船、綠簑青笠雨如煙、老夫載酒來相逐、同醉白鷗浩蕩天、李醒而異之、因亟錄之、冀他日再有所遇、然終杳然、無復入夢矣、觀此則心之精誠、能有所感通耶、但願王氏此集早成、以供諸世、則須知汗牛汗馬何分別、同是人間第一功也、(完)

△後頁尙有醫學一欄閱者注意

醫學

羚羊角辨（續）

張壽甫　寓英界五號路三三號

滄州河務局科員、趙春山之幼子、年五歲、因感受溫病發痙、昏昏似睡、呼之不醒、舉家惶甚、恐不能救、其脈甚有力、肌膚發熱、因曉之曰、此證因溫病之熱、循督脈上行、傷其腦部、是以發痙、且昏憒若斯、即西人所謂腦脊髓炎也、病狀雖危易治也、遂單用羚羊角二錢、煎湯一鍾、徐徐灌下、盡劑而醒、病亦遂愈、繼用生石膏玄參各一兩、薄荷葉連翹各一錢、煎湯一大鍾、分數次溫服下、一劑而脈淨身涼矣、蓋痙之發由于督脈、因督脈上統腦髓神經也、（督脈實爲腦髓神經之撮本）羚羊之角、乃其督脈所生、是以善清督脈與神經之熱也

滄州興業布莊、劉耀華之幼子甫周歲、發生扁桃炎喉證、不能食乳、劇時有礙呼吸、目睛上泛、急用羚羊角一錢、煎湯多半鍾、徐徐灌下、須臾遂呼吸通順、食乳如常、

滄州西河沿李氏婦、年二十餘、因在西醫院割瘰癧、住其院中、得傷寒病甚劇、西醫不能治、延往診視、喘息迫促、脈數近七至、確有外感實熱、而重診無力、因其割瘰癧已至三次、屢次聞麻藥、大傷氣分故也、其心中覺熱甚難支、且脇下疼甚、（未完）

阻止老弱

腎部康健則血清壽長

服第威德補腎丸、能滋補腎部、使之壯旺康健、因而血液清潔、骨節強壯靈活、即年高之人、身體亦不致瘦弱不靈、因此第威德補腎丸能阻止年老及衰弱情狀、保存青年敏捷活潑之狀態、

此藥行銷各國、已五十餘年、極受各界樂用、百試百驗、用無不靈、故敢請先試後買、將贈券填明姓名住址、附郵票一角寄下、試服樣盒原班寄奉、

第威德製藥公司
上海郵政信箱九四五號

各類小廣告

便宜居飯莊　晨早肉粥　隨意便酌　各式改良月餅上市　如有定做送禮價格從廉　開設法界四號路

廣運豐　本號自運洋廣雜貨呂宋烟捲各式海味罐頭自製奇巧臘味厚膠花發行　設在法租界三號路

東盛榮廣貨莊廣告　本號專辦港粵應時雜貨鮮菓等自製燒烤臘味臘鴨各式點心飽餃龍鳳禮餅一概俱全　開設法界四號路電話南局二五七號

金菊園利記飯莊　包辦中西酒席隨時小酌雅座寬潔招待週到特聘著名廚師巧製各式時菜鮮食生魚肉粥俱全　代售廣東林玉生丸　開設法租界中國旅館傍　電話南局七百九十號

麗章照相材料　兼售膠捲　藥料鏡架　代客沖印　價目克己　本館開設法界梨棧　電話南局一九二五

長興樓飯莊　▲承辦酒席　▲隨意便酌　樓上樓下雅座潔淨招待週到價廉美味包飯從送決無遲誤　如借用本莊辦理喜筵壽酌定價格外從廉　設法租界二十六號路借用電話南局七百八十九號

大廣興居廣告　本號開設天津五十餘年專釀玫瑰露五加皮史國公各種露酒藥酒運往歐美南洋港粵申江一帶銷售極廣　各界嘉許並蒙上海天津總商會陳列售品展覽會審查證明確係醇醪之品頒給最優等獎章在案無任榮幸倘蒙各界光顧批發零沽或代經理無不格外歡迎並祈認明本號商標鍵獅爲記庶不致魚目混珠是爲至荷　舖設在英租界戈登路門牌三十三號電話南局一五一八

永昌隆　自運廣洋雜貨　鹹魚臘味　廣東香腸　貢綢鄉門紅茶香草生髮頭油巧製板鴨經理香山蠔油陳皮梅欖一概批發　舖在法界三號路

樂園　天祥市場三層樓上　電梯上下極爲方便　南北酒席　點心燒賣　各省名菜　飽餃麪食　中菜部　西菜部　英法大菜　公司常餐　七毛五　一元三

天津仇源記打字機器號　今有新到新式舊打字機目錄大小俱全　本號精修買賣各式打字機器兼修理留音機器號碼機器算帳機器風琴洋琴一切均可修理定期不悞　開設法界光明社旁　借用電話二四三號

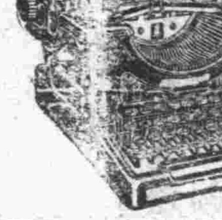

雅美中西飯莊　本莊包辦中西大菜隨時小賣早晚宵夜各式點心麵食雲吞、餃肉包蝦餃承接包飯定菜外送外會無不如意隨時精選調味精巧定價從廉樓上添設清潔雅座有益衛生深合宴會請客之意侍候週到顧客請嘗試之方知言之不謬也開設法界國民飯店對過便是

一品蛾眉牌完美肥田粉

商標　B·M&Co

蛾眉月牌硫酸錏肥田粉

農家與種植家鑒

用卜內門公司肥田粉墊田能得四種最好之效果

能增加收穫
能肥潤土壤
能除滅害虫
能多獲利益

如欲購用各肥田粉　**卜內門公司**
請向[illegible]路十五號或附近之分售處均有存貨可也
本公司經理　製造硫酸聯合有限公司
法界二號路九號裕民公司　電話南局二千九百二十九號
特別一區小劉莊裕昌米號內　吳農公司　電話南局三三五二

百家利雙環牌

超等化粧品到津

總經理廣隆泰百貨店　天津法界電話南局二二七九號
本號中秋月餅上市

東華醫院

專門　婦人科　產科　子宮病　卵巢　月經不調　血崩　胎前胎後　橫生逆產　名症
內外科　花柳科　喉鼻耳眼科

本院醫士西本恭三前在日本開設醫院專門婦人科產科內外各科以賢奇難雜症經醫治者無不手到病除稱頌載道且醫士經驗素廣成績卓著今特在津埠創設東華醫院精救中國各界婦女之疾病自開幕至今經治愈者實不勝枚舉且院內添設清潔養病室多處並設有產婆及分娩室等深望　各界婦女患病者請來敝院試診當知前言非謬也

地址日界大羅天後香取街路南
電話總局三四八七
（本院爲便利病者起見聘有通達醫學之日語翻譯以便問答）

鹽谷醫院

專治
外科　瘰癧　脫腸　痔瘻　癰疔　關節炎　助膜炎　腹膜炎　盲腸炎　脫疽　神經病　內外痔瘡
花柳科　梅毒　淋病　下疳　橫痃　睪丸炎　膀胱炎　尿道炎　尿閉
皮膚病科　麻疹　濕疹　痒疹　癬疹　苔癬　粉刺　禿頭　丹毒　贅疣
本院特設潔靜養病室以備患者隨時入院養病有中日看護婦細心伺候並聘有中日語熟練翻譯諸般設備週到診病時間隨時
出診隨請隨到
院址天津日界張園後涙花街明石街轉角　電話總局四四零零
院長鹽谷信治啓

輪船進口表

▲輪船進口日期（後壽）
奉天　廿四由烟台上然到太古
昌陞　廿四由香港廣東到怡和
通州　廿七由烟台上海到太古

▲輪船出口日期
陞升　廿四開往烟台上海怡和
涼州　廿四開往烟台上海太古
新豐　廿四開往烟台上海招商
奉天　廿　開往烟台上海太古
昌陞　廿六開往香港廣東怡和
通州　廿九往開烟台上海太古

大阪公司開船廣告

▲天津法界碼頭千號　事務處　南局一〇三一　二三四九　二二
▲船票售出處　天津日界宮島街　碼頭辦房　南局一三〇
中日運輸公司　總局二七四三號
北京日本國際觀光局北京分局　電局二二八三
●開往神戶大阪之各船都有無線電之設備
注意凡帶○（白圈）之船不搭客

▲天津紫竹林出
▲開往門司、神戶、大阪
河南丸　九月二日　九月五日
武昌丸　九月十二日　九月十五日
爲客人便利起見船上另有中國廚役備做中餐

▲開往大連、上海、福州、基隆、高雄、
●貴州丸　九月六日　九月九日
●廿六共同丸　八月卅一日　九月二日
●盛京丸　九月十七日　九月二十日
▲開往橫濱
▲開往歐美各國滄州南洋印度、於神戶或大連、轉口、請豪搭客貨
▲大沽出口
往桑港細育
▲大連出帆（上午十點）
●開往門司、神戶、大阪
●貝哈爾丸　九月七日
●香港丸　九月四日
●哈爾濱丸　九月十日
●亞米利加丸　九月十四日
▲青島出帆（上午十點）
▲開往門司、宇品、神戶
▲泰山丸　九月十日
開到開到開到

日清汽船廣告

▲天津紫竹林出帆
▲開往大連、青島、上海、
●華山丸　九月六日　九月九日
●唐山丸　八月三十日　九月一日
開到開到
天津代理店大阪公司　電話南一一〇三一　二二三四

中華懋業銀行國外匯兌行市單（八月三十一日）

美金　即期（買進）一元九角八分
美金　匯票（賣出）二元〇三分
英金　即期（買進）九元六角七分
英金　匯票（賣出）九元八角五分

本行中外各大埠均有分行或代理店匯兌較爲便捷各項存款辦理凡商業銀行各種業務無不完備兼儲蓄存款利息特別優厚各界光顧竭誠歡迎如蒙託匯英美國留學費者匯水格外克己以提倡教育
地址天津法界中街
電話　經理室南局九九〇　營業室南局九九一

外國匯兌（八月三十一日）

▲銀條（買入）二八・八一二五　（賣出）二八・九三七五
▲現洋（買入）六七・六　（賣出）六八・
▲銀行賣出行情
倫敦電匯　二・一六二五
倫敦匯票　二・一六八七五
法國電匯　四・八〇
美國電匯　七二・五
香港電匯　七三・八七五
日本電匯　六六・二五
上海電匯　七〇・五四五
▲銀行買入行情
倫敦四月期　二・一三七五
倫敦四月期賣出　二・一六二五
法國四月期
美國四月期買　七五・二五
美國四月期賣出　七七・五二五
日本卅日期　六三・七五
上海三日期　一〇〇・一五
上海十日期　一〇〇・六三五
上海卅日期　一〇〇・六六五

各種公債金銀貨幣行情（八月三十一日）

中國銀行股票　七扣
交通銀行股票　六扣
金城銀行股票　一百
鹽業銀行股票　一百三十
啟新老股票　六十元
洋灰公司新股票　八十
開灤礦務公司股票　四百五十
中興煤礦股票　一〇一
久大精鹽股票　九十
天津自來水股票　一百三十五
北京大飯店股票　八十三
北京自來水股票　二十
北京電車公司股票　八十
北京電燈公司　七十
十二年短期兌換券　二六
十三年定期流通券　二六
[illegible]　六
[illegible]帖　五
五百羌帖　六
零羌帖　二十元
五年公債大票　九八
七年長期公債大票　八三
九年金融公債大票　九八五
十年六釐公債大票　九三
十年七釐公債大票　九五
九六公債大票　六五八
洋錢　六七七六二五
老頭票　六五三
電匯　五三三
小洋　三三二
足金　一〇二八
俄金　一〇八
美金　九九七
英金　三六六
日金　三三五
標金　三三三
熱河票　一九二二
奉大票　二四三五
奉小票　二三二五
銅子　三五三
天津北馬路正源號報告　電話總局四七一零

戲目一覽表

廣和樓（東興大街）
（今日早演）小呂布　梁蕊蘭　曹子延　楊孝昆　陸文斗　小菊花　李艷樓　勞三關　教子　斬子　請宋靈　河　天配
（今日晚演）小呂布　梁蕊蘭　叢子延　楊孝林　李鴻昆　小菊花　李艷樓　迴州荊　賀家城　武天坡　河配

東天僊（特別二區）
（今日早演）妙銀童　周又宸　小喜翠　張喜鈴　唐韻奎　趙鴻慶　鮮牡丹　淮安府　走雪山　宿花　獨木關　玉環
（今日晚演）春寅芳　周又宸　喜令奎　唐韻翠　小喜丹　鮮牡丹　寅芳　金鞭計

新明戲院（日界旭街）
（今日早演）小客串　趙三奎　張小樓　蘇蘭仙　劉漢芳　劉漢臣　劉漢勳　早排戲
（今日晚演）顧炳奎　蘇蘭芳　劉漢臣　劉漢勳　桂小濃　高三奎　鄭玉華　全本　臥薪嘗膽

第一臺（東興大街南口）
（今日早演）張蘇童　小蘭芬　黃玉卿　金秀波　李比芬　馬小仙　美葵　早晚
（今日晚演）楊孝崑　花小芬　高鳳樵　薑三省　芙蓉馨　張燕庭　李樹安　堂會

新新大舞臺（榮業大街西口）
（今日早演）松雪豔　尹桂蘭　陸小田　鑫筱儒　晚蓮玉　于小儂　各樣
（今日晚演）劉永奎　樓延玉　金碧樓　小玉艷　高慶奎　趙鴻林　新戲

敬啟者濟濟大災籌辦急賑家捐款報鳴謝　收到將大慈善數目登
張褚潘靳任吳方譚趙　督督辦總運道局處處長長長尹司理長辦辦
貳壹壹伍伍貳貳貳壹　千千千百百百百百百元元元元元元元元元
濟南各團體公會啟　月二十七日